



CENTAURO  
Intelecto vs Instinto



TAROT  
Carta de la decisión



CADUCEO  
Emblema de la medicina

# El Libro Ilustrado de Signos y Símbolos

Miles de signos  
y símbolos de todo el mundo

Miranda Bruce-Mitford



HERRADURA  
Símbolo de buena suerte



TORTUGA  
Símbolo de larga vida



FRANCMASONERÍA  
Compás y escuadra



LOGOTIPO



el oso **panda**

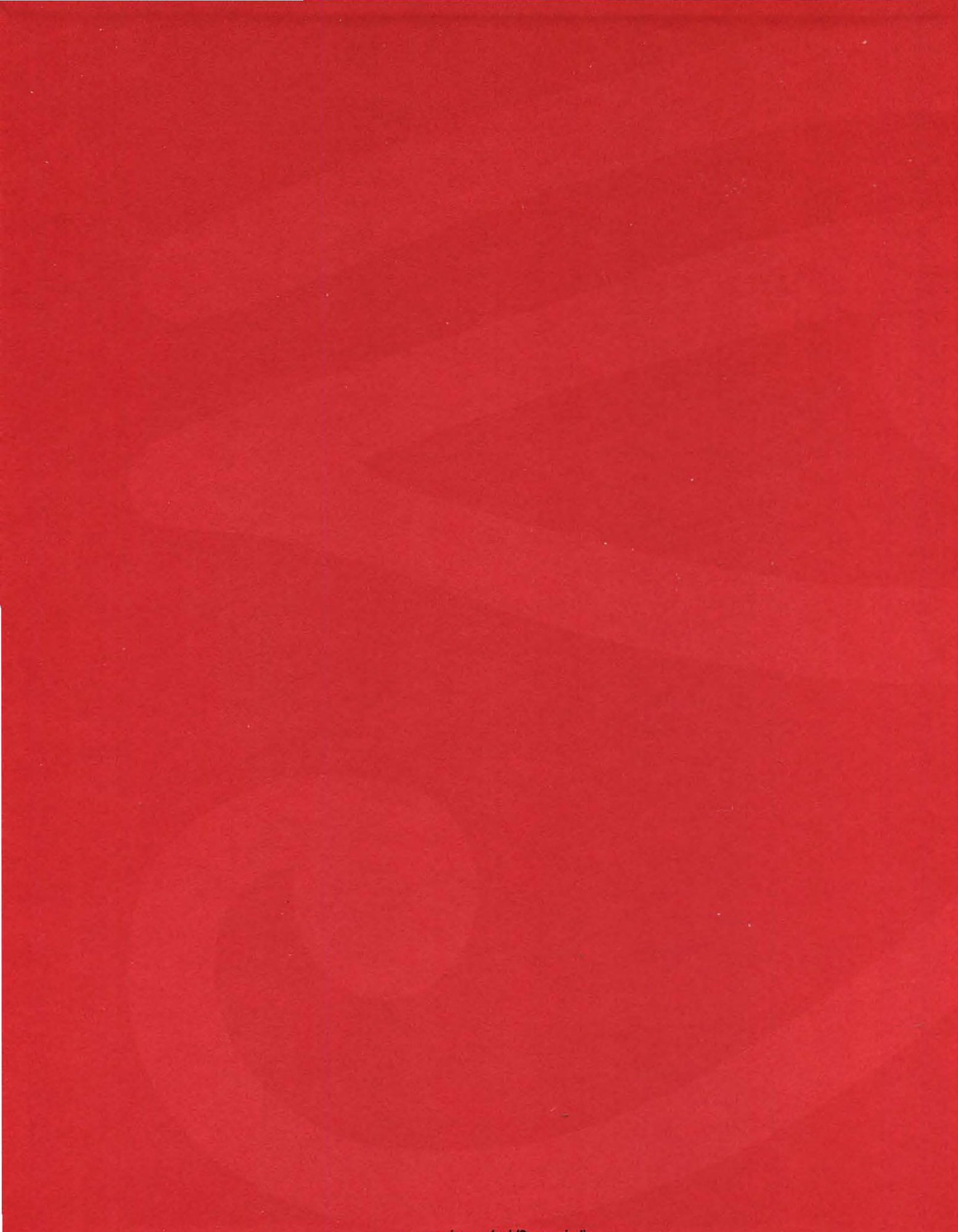





El Libro Ilustrado de  
**Signos y  
Símbolos**

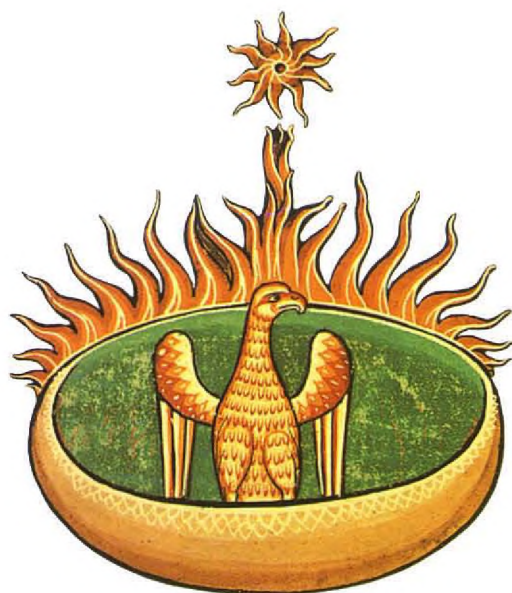



VISHNU LA  
 ENCARNACION  
 DEL AMOR, LA VERDAD  
 Y LA PIEDAD



BROCHE  
 CON  
 CADEJOLO DE  
 DIAMANTES



ROSA ROJA SÍMBOLO  
 DE AMOR Y BELLEZA



MEDUSA CON SU  
 CABELLERA DE  
 SERPIENTES



TOTEM DE  
 CUERVO

El Libro Ilustrado de  
**Signos y  
Símbolos**

Miranda Bruce-Mitford



TAPIZ DEL LEÓN Y EL UNICORNIO, c.1500



HELEN CONSEGURADA Y DIOS HEDON



ES UN LIBRO DORLING KINDERSLEY



PRIMERA EDICIÓN, JUNIO DE 1997

EDITOR SENIOR *Emma Foa*

EDITOR DE ARTE SENIOR *Sarah Ponder*

GERENTE EDITORIAL *Anna Kruger*

EDITOR DE DIRECCIÓN DE ARTE *Peter Bailey*

EDITORES DE ARTE *Joanna Pocock, Martin Wilson*

EDITOR *Shirin Patel*

ASISTENTE DE DISEÑO *Ali Cobb*

DISEÑADOR DE DTP *Nicola Studdart*

INVESTIGACIÓN FOTOGRAFICA *Sharon Southren*

PRODUCCIÓN *Katy Holmes*

ÍNDICE Y GLOSARIO *Joanna Lane*

ISBN 968-13-3002-1

DERECHOS RESERVADOS © Título original:  
SIGNS & SYMBOLS — Traducción: Ursel Fischer —  
Copyright © 1996, por Dorling Kindersley Limited, Londres,  
Inglaterra — Copyright © 1997, para México, América Central,  
Colombia, Venezuela, Ecuador, Perú y Bolivia, por  
Editorial Diana, S.A. de C.V. — Roberto Gayol 1219,  
Colonia Del Valle, México, D.F., C.P. 03100

*Reproducción de color por Colourscan, Singapur*

*IMPRESO Y ENCUADERNADO EN ITALIA  
POR A. MONDADORI EDITORE*

*PRINTED AND BOUND IN ITALY  
BY A. MONDADORI EDITORE*

*Prohibida la reproducción total o parcial  
sin autorización por escrito de la casa Editora*



TRÉFOL



ESTELA DE NEFERITA EGIPCIANA DETALLE



QUIROMANCIA



ORO ESTAMPADO DE LA HERETERIA



SHIVA SEÑOR DE LA DANZA



DANZA DE LA MORTALIDAD



# CONTENIDO



INTRODUCCIÓN	6
MITOLOGÍAS Y RELIGIONES	12
Deidades antiguas	14
Judaísmo	16
Cristianismo	18
Hinduismo	20
Budismo	22
El Islam	24
Espíritus ancestrales y naturales	26
Bestias mitológicas	28
— * —	
NATURALEZA	32
El sol y luna	34
La tierra y cielo	36
Materiales preciosos	38
Piedras preciosas	40
Jardines	42
Árboles	44
Plantas	46
Alimentos de la naturaleza	48
Flores	50

Criaturas marinas	54
Insectos y otras especies	56
Reptiles y anfibios	58
Mamíferos	60
Aves	64

— * —	
PUEBLOS Y GENTE	68
Sexo y fertilidad	70
El cuerpo humano	72
Danza y teatro	76
Magia y amuletos	78
Instrumentos musicales	80
Amor y matrimonio	82
Indumentaria	84
Joyería	86
Realeza	88

Utensilios y armas	90
La muerte y el luto	92
Arquitectura	94
Objetos cotidianos	96
— * —	
SISTEMAS DE SÍMBOLOS	98
Escritura pictórica	100
Números	102
Figuras y diseños	104
Colores	106
Alquimia	108
Francmasonería	109
Adivinación	110
Astrología	112
Emblemas heráldicos	114
Signos internacionales	116
Gestos corporales	118
Glosario	120
Índice	122
Agradecimientos	128

# INTRODUCCIÓN



*Símbolo alquímico con la serpiente de Arabia, el triple sol y la luna*

NO SÓLO CONSTITUYEN una parte fundamental de la naturaleza humana, la supervivencia y la reproducción, sino también la búsqueda para hallar explicación a los misterios de la vida. Al no encontrarla, recurrimos a su representación a través del lenguaje de los símbolos. Tanto en una sociedad de consumo como en una comunidad menos desarrollada, vivimos rodeados de imágenes e ideas que a menudo poseen un elevado simbolismo. La mayoría de nosotros no somos conscientes del sentido ni del significado —a veces ni siquiera de la presencia— de este simbolismo, por lo que ignoramos muchos aspectos de este tema. En este libro se examina la naturaleza del simbolismo y se interpretan tanto símbolos comunes y conocidos como otros desconocidos.

## ¿SIGNOS O SIMBOLOS?

Un signo es un objeto o una idea que representa o señala otra de una forma más o menos explícita. Por ejemplo, la publicidad nos recuerda el producto que anuncia; una señal en la vía pública indica alguna de las

características de la calle; un simple gesto expresa un estado de ánimo. Como el mundo moderno desafia nuestro sentido de identidad, a menudo adoptamos signos para distinguirnos: por ejemplo, vestimos de un modo peculiar o con una marca famosa.

La función de un símbolo es muy parecida a la de un signo, y muchas veces ambas palabras se usan para designar lo mismo, aunque en general el símbolo posee un significado más profundo. Este último, a través de su naturaleza y apariencia, refleja o representa algo más profundo que su simple aspecto físico. Por ejemplo, un fuego puede simbolizar las llamas del sol, con sus características de calor, luz y poder creativo y, por lo tanto, se equipara con la fuerza vital y el vigor masculino para crear. Los dioses creadores de la mitología, poseedores de estas cualidades, generalmente se relacionan con el sol. A menor escala, algunos objetos como velas o candiles también se relacionan con la imagen del sol y, del mismo modo, con el dominio masculino y la fuerza vital.



*Signos en un contexto cotidiano*

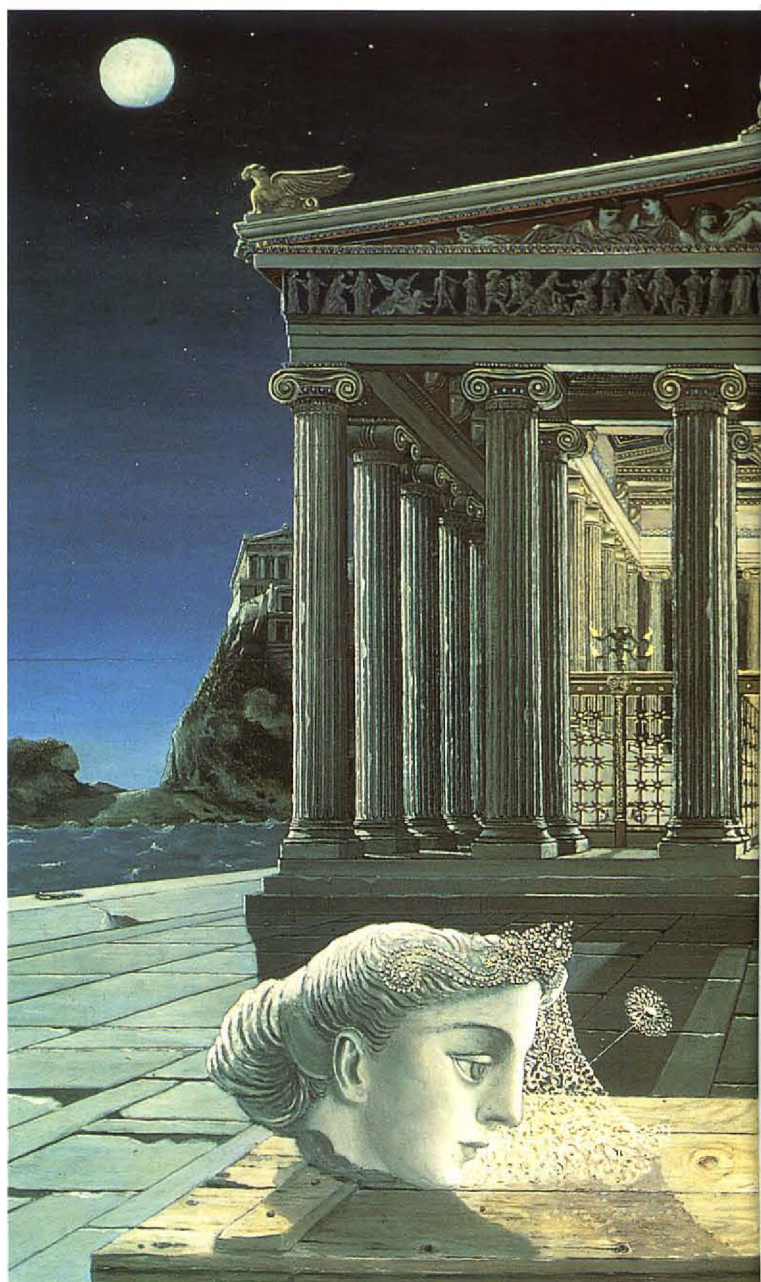

*La pintura surrealista de Paul Delvaux parece ser un homenaje a la diosa en su templo. La luna, el cielo nocturno, el mar, las flores y la cabeza de la estatua son todos objetos que forman parte del dominio femenino, mientras que el candil representa la divina centella*

## SIMBOLOS ANTIGUOS

El significado y la complejidad de los símbolos ha ido creciendo durante siglos, cambiando con el contexto cultural. Sin embargo, los problemas que preocupaban a la humanidad desde los tiempos más remotos se mantienen más o menos constantes: la fertilidad, tanto de la tierra como de la raza humana, el nacimiento, la vida y la muerte.

En todo el mundo los símbolos siempre han gozado de un valor místico, casi sagrado, ya que sus cualidades en cierta forma se relacionan con verdades mucho más profundas. La luna como símbolo es tan poderosa como el sol. Controla las mareas, atraviesa diferentes fases, desde la luna nueva a la luna llena, y simboliza el agua, la gestación y el alumbramiento. Las mujeres, las criaturas del mar y de la noche, y la oscuridad misma pertenecen a la esfera lunar. *El templo de Delvaux* combina diversos elementos de esta imagen con la

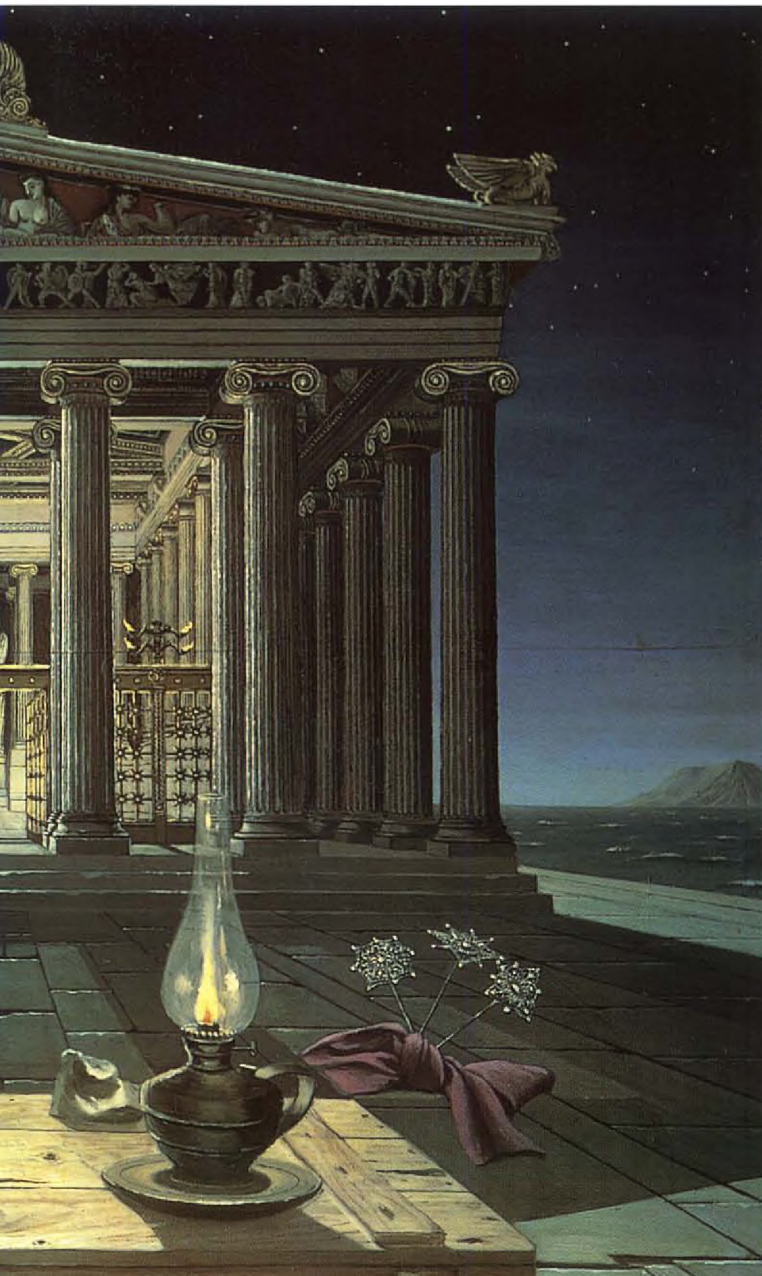

*El sacrificio de Cristo produce sus frutos de redención para los fieles*

luna llena que alumbra la misteriosa figura de una diosa.

Numerosos símbolos se valen de animales y plantas. Un árbol puede representar vida y crecimiento, y el Árbol de la Vida es un símbolo universal. En un grabado del siglo XVI, Cristo aparece crucificado en el Árbol de la Vida, y su crucifixión se puede considerar como un símbolo de sacrificio. El sacrificio de un dios es un tema común: el del derrame de la sangre divina para asegurar la salvación de la humanidad.

## ENTRELAZADOS EN LA LUCHA

La imagen de dos seres que representan fuerzas opuestas es muy conocida. Un motivo universal es el del ave de presa luchando con la serpiente, tal vez el más simbólico de todos los animales. Aquí, el ave representa el sol y el firmamento, mientras que la serpiente que se desliza sobre el suelo y el agua simbolizan la tierra y el agua como fuente de la vida. La unión de ambos representa la creación, la fertilidad y las fuerzas de la naturaleza en constante tensión.



*Grabado egipcio que muestra la lucha de un ave con una serpiente*



En la obra de Henri Pierre Picou Homenaje a la naturaleza los borrasqueros de verano se divierten a los pies de la diosa



El Hado o Fortuna preside el giro al azar de la rueda

#### LA DIOSA MADRE Y LA RUEDA DE LA FORTUNA

El motivo de la diosa madre o Madre Tierra se encuentra en todas las mitologías y se remonta miles de años. Se han encontrado figuras de barro que representan mujeres de voluminosos pechos como símbolo de fertilidad y que se remontan hasta veinte mil años a. C. Toda vida humana brotó de esta figura materna simbólica y depende de ella. La tierra misma se considera femenina y fértil, pues al ser fecundada por las lluvias permite que la vida surja de sus entrañas.

Algunas culturas, perplejas ante la naturaleza arbitraria y a menudo cruel del destino, lo personifican en forma de mujer. A veces ésta aparece con los ojos vendados para simbolizar la arbitrariedad de sus decisiones.

Junto al azar de la vida, también la inevitabilidad de la muerte es un tema muy común. El inexorable paso del tiempo se expresa de muchas formas, desde la figura de un querubín junto a una calavera humana, hasta la familiar imagen del fluir del tiempo en un reloj de arena; en ambos casos se trata de claras advertencias del destino que nos espera a todos.

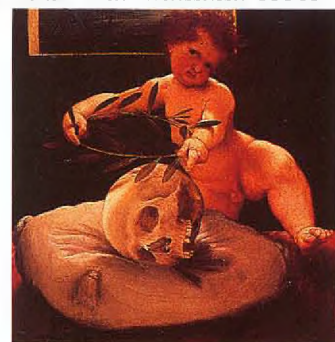

Querubín del siglo xv junto a una calavera

No obstante, aunque ciertas imágenes se consideren simbólicas en diferentes sociedades, el significado de una imagen concreta puede variar de un lugar a otro y con el paso del tiempo. El bosque, por ejemplo, es símbolo de retiro y meditación para los hindúes, un lugar donde el alma está más cerca de Brahmán, la única totalidad verdadera. Sin embargo, en Occidente, el bosque tiende a considerarse como un lugar siniestro donde se encuentran ladrones y animales peligrosos, y sus sombras representan los puntos más oscuros del inconsciente.

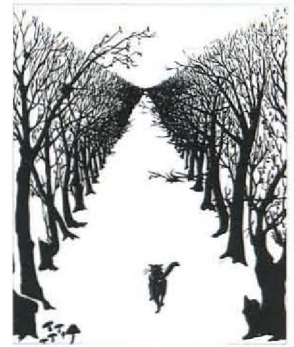

En *El gato que se fue solo* el gato «no es mi amigo ni sirviente» de los humanos

### LOS GATOS EN LA MITOLOGÍA Y LA IMAGINACIÓN

El gato ha sido objeto de la imaginación del hombre desde los antiguos tiempos egipcios hasta nuestros días, aunque, al igual que en el caso del bosque, su simbolismo ha variado enormemente. Entre los campesinos siempre se ha considerado un animal de trabajo, cuyo único cometido consiste en matar ratas y ratones; no obstante, hay algo en su naturaleza y su apariencia que le confiere un simbolismo que se relaciona con la noche, el misterio y el aislamiento. Por ejemplo, los gatos negros se asocian con la mala suerte y la brujería. Además,



Bast, la diosa gato del antiguo Egipto



Martes, de Leonora Carrington, combina criaturas con apariencia de gato en una personal visión onírica

los gatos aparecen como personajes importantes en numerosos cuentos infantiles. Tanto el gato Cheshire de *Alicia en el país de las maravillas* como el de la obra de Kipling *El gato que se fue solo* emanan ambigüedad y astucia.

En el antiguo Egipto se adoraba a los gatos y el culto a Bast se centraba en torno a una diosa representada por un gato. Las imágenes de estos animales se reverenciaban y los gatos domésticos se momificaban después de su muerte, como las personas, para que pudiesen pasar a la vida ultraterrena.

### EL SIMBOLISMO DE LOS SUEÑOS

En muchas partes del mundo el simbolismo de los sueños se trata con mucho respeto. Los grandes sabios interpretan las imágenes soñadas, que muchas veces se consideran mensajes de los dioses, y la gente actúa de acuerdo con estas interpretaciones. No obstante, en el mundo occidental actual no se les presta mucha importancia a los sueños y la gente ignora gran parte de las inquietudes de su subconsciente. Sigmund Freud se dedicó al estudio del simbolismo de los sueños y descubrió su importante relación con el anhelo del hombre por ver cumplidos sus deseos. Freud creía que los sueños reflejaban nuestros deseos más



Alicia se encuentra al gato Cheshire.



La obra de Goya *El sueño de la razón produce monstruos* muestra cómo los temores que sentimos durante el día pueden provocar terror en la noche

profundos, que muchas veces tenían sus raíces en la infancia, y les adjudicaba un matiz sexual o erótico. Su discípulo Carl Jung llegó a la conclusión de que el simbolismo iba aún más allá de lo puramente sexual hasta alcanzar una dimensión espiritual.

Jung quedó fascinado por la forma en que los objetos o las personas comunes aparecen en nuestros sueños inmersos en un contexto extraño, muchas veces angustioso, e intentó encontrar una explicación. Según él, muchas imágenes aparecen en nuestros sueños como producto directo de nuestro subconsciente, amalgama de recuerdos y emociones que yacen en nuestro yo más profundo. Con frecuencia no somos conscientes de estos impulsos que sólo en nuestro sueño surgen a la superficie.

Por ejemplo, un cepillo para el pelo puede traer recuerdos de la infancia cuando nuestra madre nos cepillaba el cabello, con lo que simboliza la imagen de una madre cariñosa; sin embargo, otra persona tal vez haya sido golpeada con el cepillo cuando

aún era niño, de forma que sus asociaciones resultarán muy diferentes. En el cuadro de Magritte *El soñador atrevido*, un hombre sueña con una serie de objetos mundanos carentes de aparente relación entre sí, pero que en cierta forma se relacionan de un modo significativo en su subconsciente.

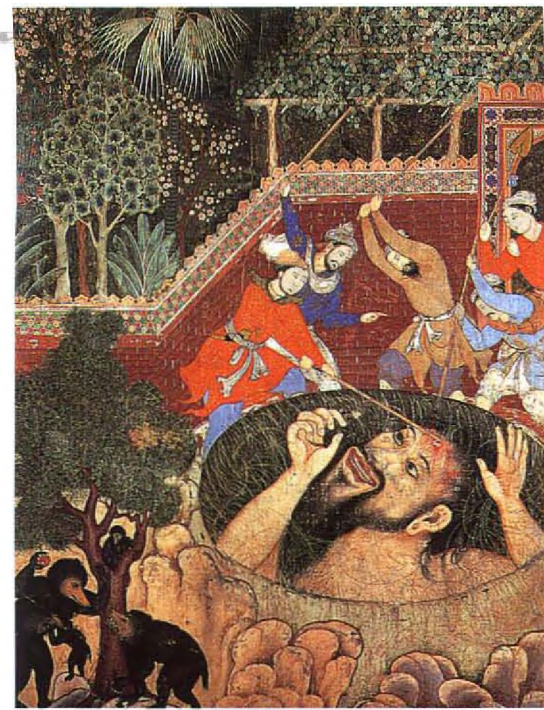

En esta miniatura hindú, los hombres atacan a un gigante en un pozo, lo que representa la «sombra», es decir, los deseos básicos que intentamos enterrar en el subconsciente

#### SÍMBOLOS UNIVERSALES DE LOS SUEÑOS

Después de analizar los sueños de muchos pacientes, Jung llegó a la conclusión de que ciertas imágenes aparecen en todas las culturas como símbolos, por lo que forman parte de lo que él denominaba el subconsciente colectivo, basado en las experiencias y recuerdos de nuestros ancestros. Imágenes como la de verse perseguido por un enorme monstruo, el ansia por la seguridad, o los peligros que acechan en la oscuridad, los experimenta en sueños gente de todo el mundo, de modo que se trata de imágenes universales.

A estas imágenes universales Jung las denominó «arquetipos» que aparecen en el subconsciente de millones de personas. Existe el *ánima* o principio femenino, que se puede manifestar como diosa, reina, princesa o bruja; y el *animus* o principio masculino, que podría ser dios, rey, príncipe, hechicero o el mismo demonio. Estas figuras simbolizan nuestra imagen de lo masculino y lo femenino, y podrían ser representativas de un aspecto de nosotros mismos, de nuestro padre o nuestra madre, o de una persona amada.

Otros arquetipos incluyen la sombra, la personificación de sentimientos de culpa o temor, en particular de nuestros deseos inconscientes u ocultos.



Las imágenes en *El soñador atrevido* resultan simples y desconcertantes



Neil Armstrong da «un gran salto para la humanidad»

**EL SIMBOLISMO MODERNO**  
En el mundo actual, los símbolos conservan su poder de sugestión, aunque tal vez seamos menos conscientes de sus efectos que en el pasado. Algunos símbolos se han conservado constantes durante siglos, otros han evolucionado y han modificado su significado, mientras que otros provienen de épocas más recientes. Uno de los símbolos más dramáticos que ha

surgido durante el transcurso del siglo XX es la nube en forma de hongo de la bomba atómica, la cual sin duda representa la imagen máxima de la gran sombra de destrucción que la humanidad ha proyectado sobre sí misma, al abrir la caja de conocimientos de Pandora.

Una imagen mucho más positiva fue la de la llegada del hombre a la Luna en 1969, presenciada por seiscientos millones de personas en todo el mundo. Este acontecimiento se convirtió en el símbolo del espíritu indomable del hombre y de su constante necesidad de conquista.



A menudo la estrella de cine parece literalmente más grande que en la realidad

### DIOSES, DIOSAS Y SUPERHÉROES DE HOY

Algunos personajes modernos de ficción asumen la categoría de un semidiós semejante a la de los antiguos héroes griegos. Creaciones como Superman no se consideran reales y, sin embargo, personifican el clásico arquetipo masculino de la poderosa y heroica lucha a favor del bien y la justicia. Con la denuncia de los males del mundo, estas figuras apelan a una necesidad innata en el interior de todos nosotros.

Otros que también responden a esta necesidad son las estrellas de la música *pop*, los deportes y el cine, que para algunos han llegado a suplantar a los dioses de antes. Desde la muerte del «rey del rock'n roll» Elvis Presley, por ejemplo, su pueblo natal, Graceland, se ha convertido en un santuario y lugar de peregrinaje para millones de fieles admiradores.

También los héroes del deporte atraen a muchos seguidores, especialmente entre los hombres. El sentido de identidad de grupo —y la pasión— que inspiran resulta evidente en cualquier estadio de fútbol, cuando las grandes masas de seguidores vitorean a sus héroes en momentos de enfervorizada admiración. El mismo fenómeno se da en los conciertos de *rock*, donde los espectadores encienden lucecitas o velas para expresar la devoción por sus ídolos. El impresionante mar de llamas titilantes vuelve al origen del simbolismo del fuego en las religiones y culturas de todo el mundo.



El público en los conciertos de rock expresa su admiración y reverencia con una vela encendida para sus ídolos



Superman es el superhéroe de nuestros días. al personificar todo lo bueno y poderoso





# MITOLOGÍAS Y RELIGIONES

*L*a búsqueda de las verdades absolutas que se encuentran más allá de nuestra comprensión se expresa a través de los múltiples mitos y religiones que han evolucionado durante siglos. El resultado de estas inquietudes es una compleja red de mitos, leyendas y creencias que integran nuestro acervo cultural: desde las religiones naturales y los dioses casi humanos de los antiguos griegos hasta la gran diversidad de creencias actuales.



# DEIDADES ANTIGUAS

LAS RELIGIONES ANTIGUAS de Europa y Egipto ya no existen como creencias, pero su mitología ha sobrevivido. Tal como ocurre con el hinduismo moderno, estas religiones se centraban en una familia de dioses que en mayor o menor grado controlaban la existencia de los hombres, y una gran parte de la actividad humana se dedicaba a adorar y complacer a estos dioses. Muchos de ellos siguen vivos en nuestra imaginación y su simbolismo ha quedado asimilado en nuestro lenguaje, nuestra música, nuestra poesía y nuestro arte. Hoy en día muchos compositores de canciones aún cantan a Venus, símbolo universal de la belleza femenina, y a Cupido, cuyas flechas atraviesan el corazón del enamorado.

## EGIPCIOS

Los dioses egipcios surgieron de la fusión de dos culturas anteriores: en una, los dioses aparecían en forma humana y en la otra, con aspecto de animales. Poco a poco evolucionó hacia una religión centrada en el culto a la muerte.



**ISIS Y HORUS**  
Isis era la Diosa Madre, reina y hermana de Osiris. Aquí aparece dándole de mamar a su hijo Horus. Su corona tiene forma de trono, lo que sugiere que en su origen era una personificación del trono de los faraones.



**THOT**  
Se representa de varias formas: como hombre con cabeza de ibis, el ave sagrada de los egipcios, o como babuino (los dos animales que se le consagraron). Thot es el dueño de la Luna, del tiempo y el contador de los años. Ayuda a la muerte y protege a Osiris.



**OSIRIS**  
Originalmente, poderosa diosa de la fertilidad. Osiris fue ahogada en el río Nilo, su cuerpo se desmembró y se repartió por el valle del Nilo para que su carne diese buenas cosechas. Más tarde volvió a renacer y se convirtió en símbolo de la resurrección, así como en la diosa del mundo oculto, del más allá. Con frecuencia se le ilustra en forma de momia.



**AMÓN-RA**  
El dios creador Amón se fusionó con Ra, el dios del sol, para convertirse en Amón-Ra. Se le conocía como «el oculto» y simbolizaba la fuerza del viento y el alma de todas las cosas. Incluso el resto de dioses fue incapaz de penetrar en su misteriosa naturaleza.



**ANUBIS**  
Anubis, el dios de la muerte con cabeza de chacal, fue suplantado por Osiris. Sin embargo, siguió siendo protector de la muerte y su imagen se grababa con frecuencia en las tumbas de piedra.

## GRIEGOS

En el segundo milenio a. C., la religión egea se centraba en el culto a una diosa madre, pero más tarde el núcleo de la civilización se trasladó al continente, y los griegos empezaron a adorar a diversas divinidades que luchaban, reñían y amaban como los humanos.



El rayo de Zeus, símbolo de su poder

**ZEUS**  
Zeus fue el rey de los dioses y el dios del cielo. Sus consabidas conquistas amorosas reflejan la conquista griega de un gran número de regiones enemigas y la asimilación del culto a la diosa madre.



**APOLO**  
Apolo, hijo de Zeus, era el dios del sol que hacía madurar los frutos de la tierra. Los rayos del sol constituían sus flechas. También fue dios pastor y de la música.



**ATENEA**  
Atenea, hija de Zeus, fue la diosa de la sabiduría y del estudio, pero también de la guerra (motivo por el cual llevaba yelmo). También aparece representada con un búho; Atenea era la patrona de Atenas y el búho, su emblema.



**EROS**  
Eros, Cupido para los romanos, era el símbolo del amor terrenal. Hijo de Venus, llevaba siempre arco y flechas para atravesar el corazón de sus víctimas, de forma que éstas se enamorasen apasionadamente.



**POSEIDÓN**  
Poseidón (el Neptuno romano), hermano de Zeus y dios de los mares, simbolizaba las fuerzas de las aguas. Llevaba siempre un tridente, símbolo de la creación, y protegía a los navegantes.

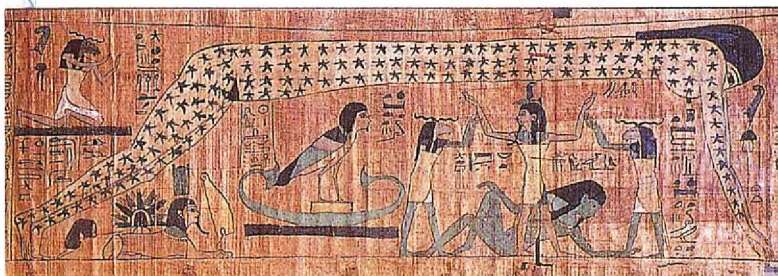

**NUT, LA DIOSA DEL CIELO**  
Nut era la diosa del cielo en la mitología egipcia; a veces se le representaba tendida tocando el suelo con los dedos de los pies y de las manos, con su cuerpo arqueado para imitar el arco del cielo. Las estrellas en su cuerpo significan la Vía Láctea, y aparece rodeada de signos astrológicos.

## ROMANOS

Los romanos adoptaban divinidades de todas las culturas con las que establecían contactos y tanto los dioses griegos como los de otros pueblos conquistados formaron parte de los cientos de dioses, diosas, semidioses y espíritus que dominaban cada uno de los aspectos de su vida. Los romanos honraban y adoraban a sus dioses para asegurarse su protección, tanto en esta vida como en la ultraterrena.



### MERCURIO, JÚPITER, JUNO, APOLO

Mercurio, dios de los mercaderes, llegó tarde al Panteón, en un tiempo en el que el comercio florecía. A veces se le equipara con el dios griego Hermes, mensajero de los dioses. Aquí aparece pesando en una balanza a troyanos y griegos para decidir el vencedor de la guerra de Troya. Junto a él vemos a Júpiter (el Zeus de Grecia); Juno, esposa de Júpiter y diosa de la luz, el matrimonio y el alumbramiento, y Apolo, hijo de Júpiter.

### MINERVA

Minerva, la diosa guerrera, aparece a menudo con armadura. Como su contrapartida griega Atenea, Minerva representa las artes, la sabiduría y el estudio.



### FLORA

Diosa de la primavera, el vino, los frutos, las flores y el grano; es el símbolo de la fertilidad. Se celebraban fiestas en su honor.



### MARTE

El hijo de Júpiter y Juno, Marte, era el dios de la guerra y gozaba de gran respeto entre los romanos. Se le representa a menudo con una lanza en una mano y un escudo en la otra. El mes de marzo deriva de su nombre.



### BACO

Baco, dios del vino, por lo general se describe como un joven hermoso, cuyo culto se caracterizaba a menudo por grandes orgías.

## CELTAS

Aunque en la época prerromana los celtas del continente europeo y de las islas británicas adoptaron algunos dioses de los conquistadores romanos, ellos poseían sus propios cultos a un dios creador, una diosa madre y unos dioses de la naturaleza. A veces se representa un trío compuesto por diosas madre de la fertilidad.

Dios con cabeza de asta de venado



### CERNUNO

El dios cornudo Cernuno se puede encontrar en todas las culturas célticas. Aquí aparece con astas de ciervo, acompañado por animales. En su mano izquierda sujeta una serpiente con cabeza de carnero, símbolo de la fertilidad.

## ESCANDINAVOS

Los pueblos nórdicos, que vivían en un clima duro e inhóspito, adoraban a los dioses de los elementos y de la naturaleza. Con su veneración y respeto confiaban en controlar las inclemencias del tiempo.



### ODÍN, THOR, FREYA

Este tapiz del siglo XII representa las tres divinidades escandinavas. Odín, dios de la guerra y de la inteligencia, se podía transformar en cualquier figura. A Thor se le temía por ser el dios del trueno, cuyo martillo provocaba los rayos. Freya era la diosa de la fertilidad y del nacimiento.

### VÉASE TAMBIÉN

ATENEA ☞ BÚHO pág. 67  
EGIPCIOS ☞ CHACAL pág. 62, FARAÓN p. 88, PIRÁMIDES pág. 94  
GRIEGOS/ROMANOS ☞ APOLO pág. 35; VENUS y CÚPIDO pág. 82  
ODIN ☞ NUEVE pág. 103  
THOR ☞ MARTILLO pág. 90

### EL NACIMIENTO DE AFRODITA/VENUS

El nombre de Afrodita significa «nacida de la espuma», ya que, según el mito griego, la diosa apareció en el mar, emergiendo de una enorme concha. Esta imagen ha atraído la imaginación de poetas y pintores de todos los tiempos. El poeta inglés Alfred Lord Tennyson escribió sobre «la hermosa Afrodita, fresca como la espuma». Tanto entonces como ahora, Afrodita simboliza el amor y la belleza. Su equivalente romana, Venus, goza de la misma fama. En la parte inferior se puede ver la famosa pintura de Botticelli, en la que el dios de los vientos occidentales sopla suavemente para que la bella Venus alcance la orilla, donde una ninfa la espera para vestirla.



ESCALPURA GRIEGA QUE REPRESENTA A AFRODITA

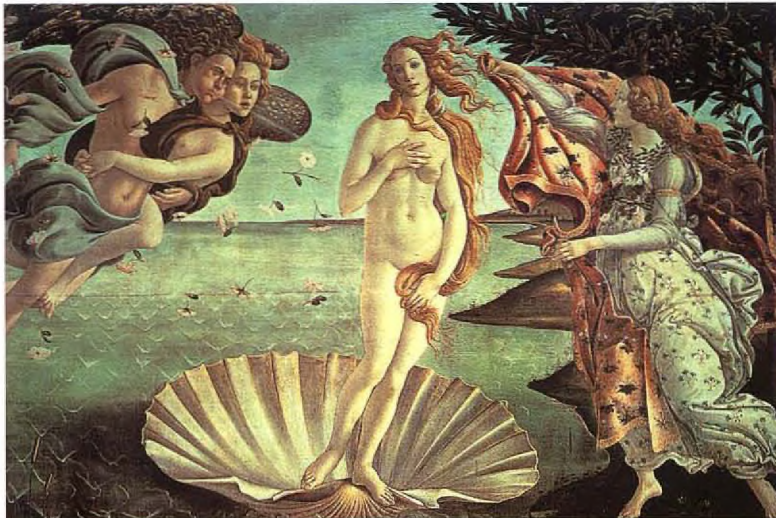

ESTATUA ROMANA DE BRONCE DE VENUS

La ninfa lleva una guirnalda de mirta, el árbol de Venus

EL NACIMIENTO DE VENUS, SANDRO BOTTICELLI, h. 1482

# JUDAÍSMO

EL JUDAÍSMO SURGIÓ HACIA EL SIGLO XIV A. C., y se convirtió en una religión de un marcado monoteísmo, basada en un diálogo entre Dios, Yahveh, y su pueblo elegido, los judíos. Los patriarcas del judaísmo son los líderes antiguos, Abraham, su hijo Isaac y su nieto Jacob, cuyas obras se recopilan en el Génesis, el primer libro de la Biblia. En la

actualidad los judíos se encuentran en todas partes del mundo, pero todos están unidos por una misma cultura basada en la historia judía, sus leyes y la vida familiar.

Los dos triángulos simbolizan el equilibrio del universo



## LA ESTRELLA DE DAVID

El símbolo principal del judaísmo y del estado judío es la estrella de David. Sus triángulos representan el sol, el fuego y la energía masculina entrelazados con la luna, el agua y la energía femenina.

El «candelabro de servicio» para alumbrar a los demás



## HANUKKÁH (JANUCÁ)

Esta *menorah* de ocho brazos se emplea para la celebración de la *Hanukkáh*, fiestas de las luces. Las velas se encienden durante ocho noches consecutivas para señalar el milagro de una provisión de aceite sacramental que duró ese tiempo, cuando la luz eterna de Jerusalén se volvió a encender en 164 a. C.

## SHOFAR

El cuerno *shofar* señala el año nuevo judío, Rosh Hashaná, y recuerda a los hebreos que deben arrepentirse antes del Día del Gran Perdón. El *shofar* es un cuerno de carnero en recuerdo del animal que Dios dio a Abraham para el sacrificio.

SHOFAR

## MEZUZÁ

Según la tradición, la mezuzá se coloca en el poste de la entrada delantera con una minúscula inscripción con palabras de la Biblia. Estas piden al pueblo el amor a Dios y resumen el corazón de la fe judía.

## JERUSALÉN

Jerusalén, la ciudad santa del judaísmo, el islam y el cristianismo, fue la primera capital del antiguo reino judío y el lugar del segundo templo construido hace tres mil años. Para los hebreos la ciudad se ha convertido en el símbolo de la patria judía.

VISTA MEDIEVAL DE JERUSALÉN



## ASPECTOS DE LA ORACIÓN

Las plegarias u oraciones tienen un papel importante en el judaísmo, tanto en la sinagoga como en casa. Los judíos devotos rezan tres veces al día, y todos van a orar en el sabbat, su día sagrado, que se inicia al ponerse el sol el viernes.



LIBRO DE ORACIÓN DE PLATA

## LIBRO DE ORACIÓN

Este libro de oración de plata fue probablemente un regalo de Bar Mitzvá como celebración oficial de los niños al cumplir 13 años.



## EL MURO DE LAS LAMENTACIONES

Este es el único muro del templo de Jerusalén que sobrevivió a la destrucción de los romanos en el año 70 d. C. Representa un símbolo tanto del templo mismo como de la comunidad judía, y es el lugar más sagrado para el peregrinaje y la veneración.

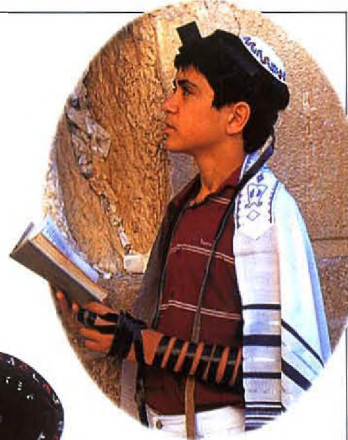

## NIÑO DURANTE LA ORACIÓN

Este niño se ha colgado su *tefillin* ritual alrededor de su brazo y su frente. Se cree que, al sujetar la «palabra de Dios» de esta manera, se acrecienta la humildad. Además lleva un tallit o chal para la oración con una borla en cada extremo que simboliza los cuatro ángulos de la tierra.



TEFILLIN

KIPÁ

## KIPÁ Y TEFILLIN

Los hombres judíos suelen llevar un kipá para cubrir su cabeza en señal de respeto a Dios. Los *tefillin* contienen pasajes de la Torá y se llevan durante la oración.



MOISÉS BAJANDO DEL MONTE SINAI, SEGÚN DORE, 1865

**EL NACIMIENTO DE LA LEY JUDÍA**

Durante el largo viaje de los judíos desde Egipto, donde habían sido esclavos, Dios habló con Moisés, su líder, e hizo un pacto con ellos. Escribió con fuego sus diez mandamientos para el pueblo judío sobre tablas de piedra y estableció unas reglas para la conducta moral y religiosa del pueblo elegido.



ROLLO DE LA TORÁ

YAD O INDICADOR

La corona es un símbolo de la Torá, porque ésta representa la coronación gloriosa de la vida judía



**EL MANTO DE LA TORÁ**  
Por tradición, los rollos de la Torá se cubren con un manto bordado, tanto para protegerlos como para enfatizar aún más el aura de su preciosidad.



Hojas tejidas de palmera, mirto y sauce representan la columna vertebral, los ojos y la boca

En la fiesta del Sucot el lulav se lleva siete veces alrededor del templo



FRUTO CITRÍCO. SÍMBOLO DEL CORAZÓN

**LA PASCUA JUDÍA**

La Pascua judía conmemora el éxodo del pueblo de Israel desde Egipto, cuando el ángel de la muerte pasó por alto a los israelitas y salvó sus vidas. En el seder, el plato para la comida ritual, los alimentos son símbolos de los ingeridos en el éxodo.

El huevo es un símbolo de la primavera y del renacimiento

La leche fresca recuerda las frugales comidas de la esclavitud

La pierna de cordero conmemora los corderos que se mataron en la primera Pascua

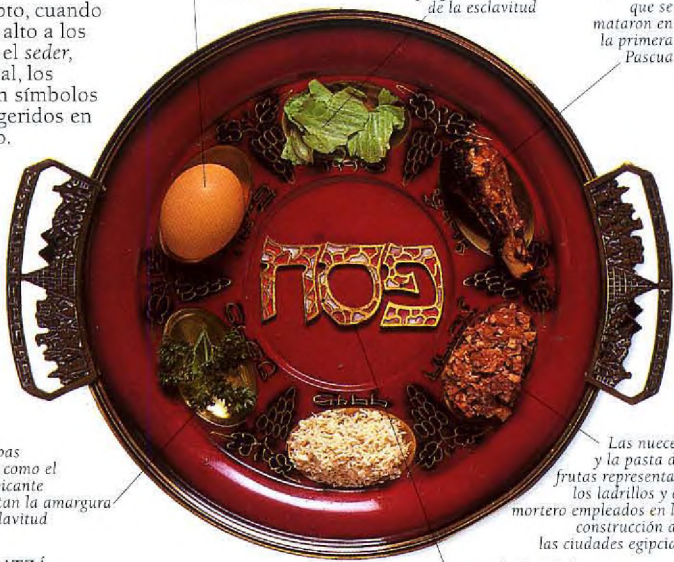

Las hierbas amargas como el rábano picante representan la amargura de la esclavitud

Las nueces y la pasta de frutas representan los ladrillos y el mortero empleados en la construcción de las ciudades egipcias

Pesach, la palabra hebrea para designar la Pascua

**EL PLATO TÍPICO CON LA COMIDA DE LA PASCUA JUDÍA**  
El plato del seder es el principal de la comida de la Pascua judía. En él aparecen pequeñas porciones de todos los alimentos ceremoniales que tienen un papel importante en la historia del éxodo de los judíos.

**AGUA SALADA**

Un cuenco con agua salada representa las lágrimas derramadas por los judíos durante sus años de cautiverio.

**MATZÁ**

Se come matzáz, pan plano sin levadura, para recordar la huida de Egipto.

MATZÁ



**EL ARCA SAGRADA**

El Arca de la Alianza era un mueble portátil de madera recubierto de oro, en el cual se guardaba originalmente la Torá. Los judíos lo transportaron desde el desierto hasta el templo de Jerusalén. En la actualidad los rollos de la Torá se guardan en un «arca sagrada» simbólica, tras una cortina, en el muro de la sinagoga que mira a Jerusalén.

**LA FIESTA DEL SUCOT**  
La fiesta del Sucot conmemora el camino facilitado por Dios a los judíos cuando cruzaron el desierto para llegar a la Tierra Prometida. Se construyen chozas y cabañas para la fiesta, y se tejen lulavs a base de hojas de palmera, mirto y sauce, que simbolizan los cobertizos donde encontraron cobijo durante el viaje.

**VÉASE TAMBIÉN**

- HANUKKÁH SIETE pág. 103
- JUDAISMO CRISTIANISMO págs. 18-19
- LA PASCUA JUDÍA ALIMENTOS DE LA NATURALEZA págs. 48-49
- LA ESTRELLA DE DAVID SELLO DE SALOMÓN pág. 108
- EL NACIMIENTO DE LA LEY JUDÍA CERDO pág. 61;
- EL PERRO pág. 60, DIEZ pág. 103

# CRISTIANISMO

EL CRISTIANISMO TIENE SUS RAÍCES en la fe judía; el Antiguo Testamento de la Biblia contiene las profecías de un Mesías (el Salvador). Los cristianos creen que estas profecías se vieron cumplidas con el nacimiento y la vida de Jesús, quien, según la fe cristiana, es el Hijo de Dios. Sus enseñanzas, recopiladas en los evangelios del Nuevo Testamento, enfatizan el amor fraterno y la compasión, y son muy ricos en significados simbólicos. Desde su nacimiento, hace dos mil años, la Iglesia cristiana se ha dividido en múltiples grupos, pero todos coinciden en la creencia de que Cristo murió para redimir los pecados del mundo y que su resurrección significa la salvación.

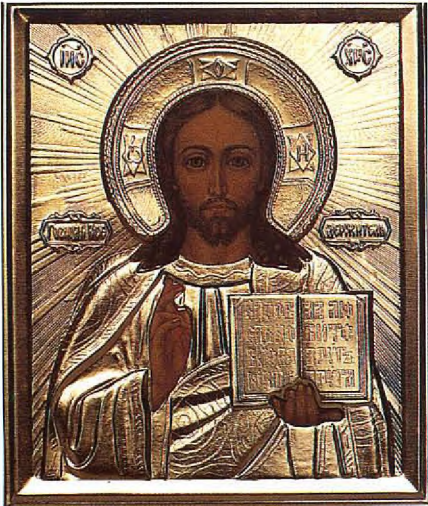

## JESUCRISTO

Este moderno icono ruso muestra la forma de bendición de Cristo de la iglesia oriental. El pulgar forma un círculo con el anular mientras que el dedo índice y el corazón se cruzan entre sí. Esto significa chi y rho, las dos primeras letras griegas de su nombre. Los iconos se contemplan como ilustraciones de las verdades espirituales.



## LA VIRGEN MARÍA

En las iglesias católicas, tanto la romana como la oriental (griego-ortodoxa), María, la madre de Jesús, es por sí misma un símbolo de culto. Ella intercede entre los hombres y Dios, y a veces se la denomina Madre de Dios. El culto a María es similar a otros dedicados a las diosas madre, y surgió de la necesidad de una figura materna.



## EL CORDERO DE DIOS

El cordero sacrificado es un símbolo de Cristo. Juan Bautista lo describió como «el cordero de Dios que quita el pecado del mundo». En este báculo (cayado del obispo), el cordero representa la salvación del fiel creyente.



## ROSARIO

El «rosario» posee dos significados: el primero se refiere a la repetición de la oración Ave María, y el segundo a la sarta de cuentas que se emplea para contar los misterios.



## EL PEZ

El pez es otro símbolo de Cristo, porque las primeras letras de la palabra Jesucristo, Hijo de Dios, el Salvador, forman la palabra griega *ichthys* o pez. La imagen de tres peces entrelazados representa la Trinidad: el Padre, el Hijo y el Espíritu Santo.



## PALOMA

Juan Bautista vio cómo el Espíritu Santo se le presentaba a Jesús en forma de una paloma.

## LA CRUZ

La cruz aparece bajo diversas formas: San Pedro fue crucificado con la cabeza hacia abajo; la de Constantino combina la chi y la rho; el ancla combina la cruz y la media luna creciente, símbolo de María; la cruz rusa incluye la inscripción y el pie del crucifijo.

CRUCIFIJO DANÉS DE COBRE DORADO SOBRE MADERA DE ROBLE TALLADA

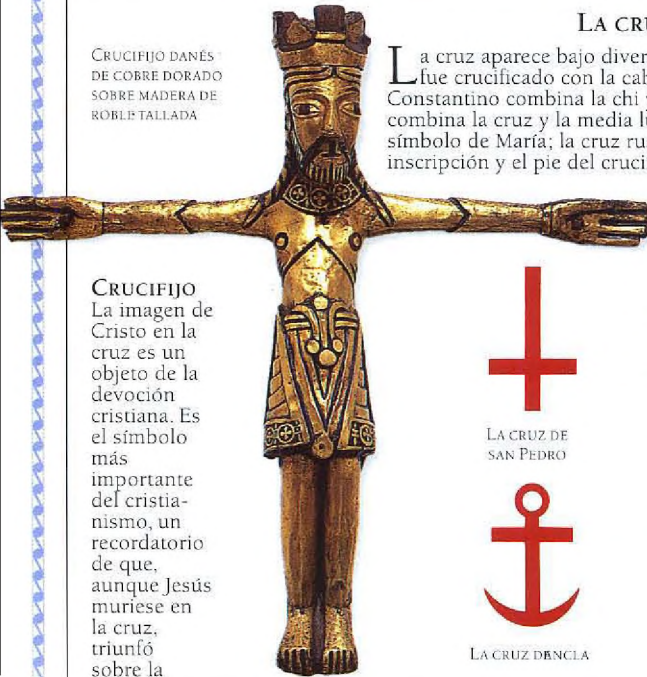

## CRUCIFIJO

La imagen de Cristo en la cruz es un objeto de la devoción cristiana. Es el símbolo más importante del cristianismo, un recordatorio de que, aunque Jesús muriese en la cruz, triunfó sobre la muerte.



LA CRUZ DE SAN PEDRO



LA CRUZ DE CONSTANTINO



LA CRUZ DE ANCLA



LA CRUZ RUSA



El círculo del sol y de la eternidad

## LA CRUZ CELTA

El anillo en la cruz celta, imagen de los cristianos irlandeses, simboliza el sol y la eternidad.



El capitel, el dedo de Dios que señala al cielo



## LA CORONA DE ESPINAS

La corona de espinas que Cristo tuvo que llevar es un símbolo de su crucifixión.

## LA IGLESIA

La palabra «iglesia» designa dos conceptos: el del conjunto de los cristianos y el lugar donde se congregan para adorar a Dios. La nave de una iglesia lleva en latín el nombre de barca.

# SANTOS

Los santos cristianos fueron personas muy devotas que vivieron —y frecuentemente murieron— por la causa cristiana, por lo que fueron canonizados por la Iglesia. Existen miles de santos, y muchos de ellos aparecen representados en esculturas y pinturas, siempre con algún atributo característico de su vida o de su muerte. A san Francisco de Asís, por ejemplo, siempre se le ve acompañado de pájaros u otros animales y a santa Catalina junto a una rueda, mientras que san Juan Bautista lleva su cabeza cortada sobre una bandeja.

**SAN JUAN BAUTISTA**  
Juan Bautista fue el último de los profetas del Antiguo Testamento y el primer discípulo de Jesucristo. Anunció la llegada de Cristo y le bautizó. Fue decapitado por deseo de la esposa de Herodes y de su hija Salomé. Su cabeza se les presentó sobre una bandeja.



PINTURAS DE UN ICONO SERBIO, 1645



**MARÍA MAGDALENA**  
María Magdalena, que había sido prostituta, representa a la pecadora que hace penitencia.



**SAN CRISTÓBAL**  
San Cristóbal cruzó un río con un niño a cuestas; éste era Cristo. Por ello se le conoce como el patrón de los viajeros.



**LA RUEDA DE SANTA CATALINA**  
Santa Catalina murió a causa de su fe cristiana y fue crucificada sobre cuatro ruedas en llamas.



**FRANCISCO DE ASÍS**  
San Francisco encarna la pureza y la sencillez. Se dice que predicaba a los pájaros.

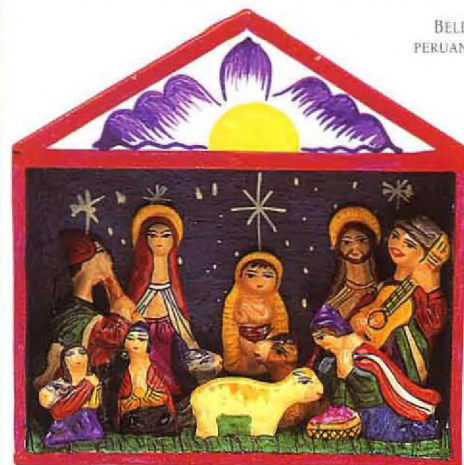

## NATIVIDAD

Jesús nació en un humilde establo y vivió siempre con sencillez. Tales inicios enfatizan la riqueza espiritual de sus enseñanzas.

## COMUNIÓN

Durante la última cena con sus discípulos, Jesús partió el pan y virtió el vino, bendijo ambos y los repartió entre ellos diciendo que el pan era su cuerpo y el vino su sangre. Al imitar esto en la comunión, los cristianos participan ritualmente del cuerpo y la sangre de Cristo.



**PAN**  
El pan simboliza el cuerpo de Cristo. En la comunión se ofrece en forma de oblea.



**VINO**  
El vino de la comunión es la sangre de Cristo derramada por la humanidad.



LOS CUATRO APÓSTOLES, ALBERTO DURERO, 1523-1526

## LOS CUATRO APÓSTOLES

Cristo envió a los apóstoles a predicar el evangelio. San Juan (izquierda), uno de los autores del evangelio, lleva su libro. A su lado está Pedro, con la llave del Reino de los Cielos. Pablo sujeta una espada y una carta, que simbolizan su martirio y las iglesias que había fundado respectivamente; a su derecha, Marcos sostiene también su evangelio en las manos.



LIBRO DE HORAS MEDIEVAL

## LIBROS RELIGIOSOS

La Biblia se divide en el Antiguo y el Nuevo Testamento; esta última parte se ocupa de la vida y de las enseñanzas de Jesús y sus apóstoles. Para algunas personas, la Biblia es la palabra directa de Dios. Los libros de horas contenían meditaciones sobre temas religiosos.

## VEÁSE TAMBIÉN

JESUCRISTO **ES\*** UNICORNIO pág. 28; FENIX pág. 31; TRIGO pág. 46; CRIATURAS MARINAS pág. 54; LA VIRGEN MARÍA **ES\*** EL LENGUAJE DE LA ROSA pág. 51; LA AZUCENA Y EL CRISTIANISMO pág. 53, 106; ESTRELLA DE MAR pág. 55; LAS ABEJAS EN EL CRISTIANISMO pág. 56

# HINDUISMO

EL HINDUISMO ES LA RELIGIÓN MÁS IMPORTANTE DE LA INDIA. Se ha desarrollado durante miles de años y comprende un conjunto de tradiciones, creencias religiosas, filosofía y mitología. Las raíces del hinduismo se pueden rastrear hasta los arios, que llegaron a la India con su Panteón de dioses durante el segundo milenio a. C. Los pueblos indígenas del valle del Indo tenían creencias religiosas que se centraban en los cultos a la fertilidad y a una diosa madre. Los arios adoptaron un gran número de sus creencias, entre ellas la de la diosa madre. Todos los dioses y diosas del hinduismo, incluso Brahmā (el creador), Vishnú (el conservador), Shiva (el destructor) y la diosa madre son aspectos del Brahmán.

La concha, símbolo de la creación y la transición

Chakra, rueda de la existencia

La flor de loto, símbolo de la creación y de la pureza

Diversos signos representan al universo, que forma parte del cuerpo del dios

Club, el signo de la autoridad



## KRISHNA

Se trata de una encarnación de Vishnú y simboliza el amor divino. Sus aventuras se describen en la *Bhagvat Purana*. Aquí aparece como un niño malcriado que roba mantequilla.



## HANUMÁN

Hanumán, el general mono todopoderoso de la obra épica *Ramayana*, representa la lealtad, la devoción religiosa y el valor.



## DURGA

Durga, la encarnación violenta de la diosa madre, empuña un arma con cada uno de sus numerosos brazos. Representa los aspectos más activos y destructivos de la naturaleza femenina.



Las cuatro cabezas de Brahmā miran hacia los cuatro puntos cardinales

## BRAHMĀ

Las cuatro cabezas de Brahmā, el creador, simbolizan los cuatro cuartos, las cuatro Vedas o textos religiosos y las cuatro castas del hinduismo. La importancia de Brahmā ha disminuido a favor de la de Vishnú, Shiva y la diosa madre.

Las numerosas manos simbolizan los múltiples aspectos de la deidad



## SHIVA

Shiva, que significa próspero y benigno, originariamente un dios de la montaña, encarna la destrucción. En el mundo de la regeneración continua, la destrucción precede a la creación. Se le puede venerar como un *linga* o símbolo fálico, como asceta, como maestro o como bailarín.



## GANESHA

Ganesha supera todos los obstáculos y es el dios de las aventuras. Tiene la cabeza de un elefante y es capaz de atravesar la jungla más espesa. Shiva decapitó al dios por error y sólo se pudo encontrar una cabeza de elefante para sustituir la suya.

## VISHNÚ

Originalmente unido al sol, es el conservador del universo y la encarnación del amor, la verdad, el orden y la gracia. Sus fieles le consideran el ser más supremo, desde el cual emana todo. Muchas veces se le ve montando a Garuda, el ave maravillosa, y otras, descansando sobre Anánta, la serpiente cósmica. Para poder restaurar el equilibrio cósmico, Vishnú se ha presentado en la tierra en nueve avatares o encarnaciones diferentes, algunas en forma humana y otras de animal. La décima, la del caballo, aún no ha llegado.





**OM**

Se trata de una sílaba sagrada y se cree que es la «semilla» para todos los mantras, palabras o sonidos divinos y poderosos. Existe la creencia de que el sonido A-U-M es la única sílaba eterna que contiene el pasado, el presente y el futuro.

Se trata de una sílaba sagrada y se cree que es la «semilla» para todos los mantras, palabras o sonidos divinos y poderosos. Existe la creencia de que el sonido A-U-M es la única sílaba eterna que contiene el pasado, el presente y el futuro.



**ESVÁSTICA**

En la India la esvástica es un símbolo favorable que se lleva como una joya o se graba sobre diversos objetos como señal de bienestar. La esvástica con los brazos doblados en dirección contraria a las agujas del reloj a veces se considera desfavorable. Este símbolo existe desde antes del hinduismo y se asocia con el sol y la rueda de nacimiento y renacimiento.



**LA VACA SAGRADA**

Para los hindúes, la vaca es un animal sagrado, e incluso las especies más bajas no se deben lastimar. Muy apreciada por su leche y estiércol, que se usa como combustible, la vaca probablemente represente la Madre Tierra.



**EL ALTAR**

El altar casero es un elemento importante para la puja u oración diaria. Este es el lugar donde se invita, se adora y se venera a los dioses. Las ofrendas, como flores frescas, frutos y alimentos preparados se colocan delante de una imagen del dios, lugar donde se suele quemar incienso.



**EL HOMBRE SANTO**  
Este sadhu o asceta es un seguidor de Shiva, tal como lo muestran las líneas horizontales sobre su frente y los cuernos de búfalo sobre su cayado. Al final de su vida el hindú ideal tendría que vivir como un hombre santo.



**APSARAS**

En los muros de los templos se observan ninfas sensuales. Son personificaciones de nubes de lluvia y nieblas, y se asocian con la fertilidad.



**DIVALI**

La festividad de otoño del Diwali, la fiesta de la luz, se celebra en honor a Lakshmi, consorte de Vishnú, diosa de la abundancia y de la buena suerte. Se celebra el retorno del exilio del héroe Rama, un avatar de Vishnú; todas las luces del reino se encienden de nuevo.



**SACUDIDOR DE PERFUME**  
Este de marfil tiene forma de flor de loto, símbolo de creación.



**QUEMADOR DE INCENSO**  
El quemador de incienso se mueve hacia atrás y adelante. El agradable y dulce aroma atrae al dios hacia su imagen.

**ROCIADOR DE AGUA DE ROSAS**  
Se emplea para salpicar el agua alrededor del altar en una purificación.

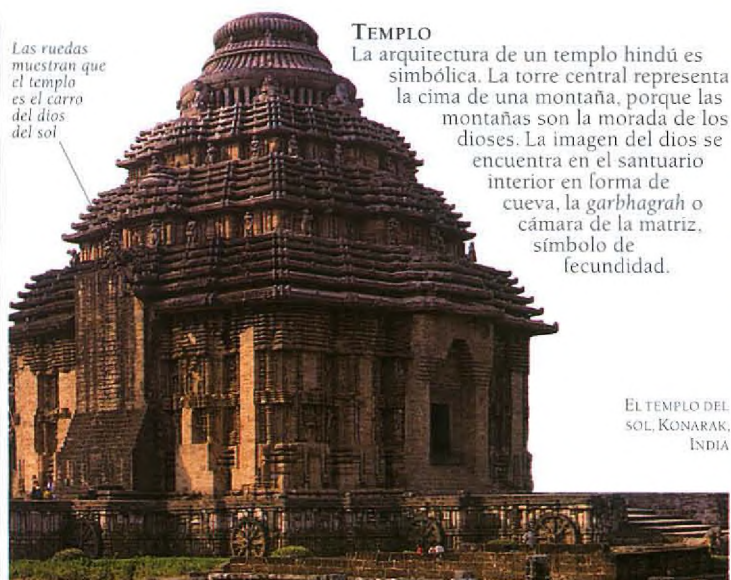

**TEMPLO**

La arquitectura de un templo hindú es simbólica. La torre central representa la cima de una montaña, porque las montañas son la morada de los dioses. La imagen del dios se encuentra en el santuario interior en forma de cueva, la garbhagrah o cámara de la matriz, símbolo de fecundidad.

Las ruedas muestran que el templo es el carro del dios del sol.

EL TEMPLO DEL SOL, KONARAK, INDIA

**GANGES**

El Ganges, el más sagrado de todos los ríos de la India, nace en el Himalaya, el hogar de los dioses. Se personifica a través de la diosa Ganga. Los peregrinos llegan al Ganges para visitar los lugares sagrados, como Benares, el lugar de nacimiento de Shiva. La mejor de las muertes para un hindú sería a orillas del Ganges para que esparcieran sus cenizas en la corriente del río sagrado.



La extracción de la purana



VYASA ORDEÑANDO A KAMADHENU PARA EXTRAER LA PURANA, DURGARATNA BETHA, 1836

**TEXTO ANTIGUO**

Las puranas, literalmente «historias antiguas», contienen las doctrinas hindúes tradicionales, redactadas en verso. Aquí, el sabio Vyasa ordeña a Kamadhenu, la vaca que concede deseos. Las puranas relatan las creencias populares del hinduismo.

**VÉASE TAMBIÉN**

- BRÁHMĀ ॐ EL LOTO pág. 52
- GANESHA ॐ ELEFANTE pág. 63
- KRISHNA ॐ EL AMOR DE KRISHNA pág. 82; EL SEÑOR DE LA DANZA pág. 76
- SHIVA ॐ LINGA Y YONI pág. 70; EL SEÑOR DE LA DANZA pág. 76
- ESVÁSTICA ॐ ESVÁSTICA pág. 105

# BUDISMO

EL BUDISMO TIENE SU BASE EN LA VIDA PACÍFICA, la compasión y la caridad. Su meta es la iluminación que culmina el círculo del nacimiento y renacimiento, y lleva al Nirvana, que se traduce literalmente como apagarse o ser absorbido por el cosmos. El budismo se desarrolló a partir de las enseñanzas de Gautama Buda, nacido como el príncipe Sidharta en el noreste de la India a mediados del siglo VI a.C. Sidharta renunció a su vida mundana para encontrar una existencia exenta de sufrimientos. Cuando, tras meditaciones y ascetismo, logró su propósito, se le dio el nombre de Buda.

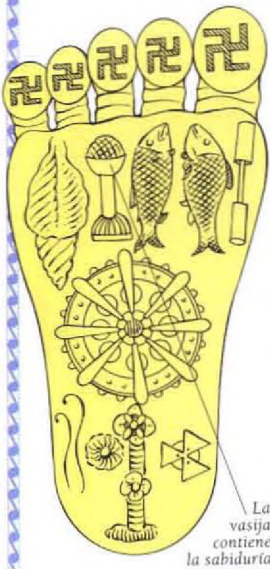

**LA HUELLA**  
La huella del pie de Buda está marcada con signos positivos, a veces hasta 108 diferentes. Entre ellos se encuentran la esvástica; la maza, símbolo de la fuerza que vence a la lujuria; el pez como liberación de toda limitación; la vasija para la inteligencia suprema; la concha para la voz de Buda; la rueda como ley de la vida, y la corona de Brahmá, símbolo de la supremacía de Buda.



**LA RUEDA DE LA LEY**  
Buda, en su primer sermón, puso la rueda de *dharma* o de la ley en movimiento. La rueda representa las enseñanzas de Buda y los ocho radios simbolizan el Octuplo Camino que conduce a la iluminación.



## EL LIBRO PLEGABLE

Los *parabaiks*, libros plegables birmanos, cuentan la historia de Buda con ilustraciones y textos. En este *parabaik*, de izquierda a derecha, se representa el camino de Buda hacia la higuera, donde le llegó la iluminación; Buda en plena meditación y venerado por los dioses; el acercamiento de Mara, espíritu maligno montado sobre un elefante, y su derrota; los rayos de iluminación de Buda y su veneración por parte de los dioses y todos los seres vivos.

## IMÁGENES DE BUDA

Los budistas no veneran a Buda, pero honran y respetan sus enseñanzas y su ejemplo ante sus efigies. Sus retratos aparecen en diversas posturas o *asanas* con diversas *mudras* o gestos de sus manos. Todos tienen un significado concreto, muy apropiado para la enseñanza, la meditación o la bendición.

### BUDA RECLINADO

Después de toda una vida entregada a la enseñanza, Buda murió y entró en el Nirvana para no renacer jamás. Esto se suele simbolizar con el *asana* Parinirvana, en el que Buda aparece reclinado.



ESTATUA DE MÁRMOL DE BUDA RECLINADO, SIGLO XIX



### BUDA SONRIENTE

Mi Lo Fo es una forma de Maitreya, el futuro Buda. El nombre significa «El amable que se ríe del destino» y su obesidad contiene la sabiduría del universo.



BUDA, CONFUCIO Y LAO TZU, WANG SHU-KU, SIGLO XVII

## LAS TRES GRANDES VERDADES

Los sabios chinos Confucio y Lao Tzu, fundador del taoísmo, dan la bienvenida al niño Buda, lo que simbólicamente significa la aceptación del Budismo en China durante el siglo IV. El confucianismo, el taoísmo y el budismo son conocidos como las Tres Grandes Verdades y han constituido la pauta del pensamiento chino durante milenios.

Muchalinda, la gran serpiente que protege a Buda



Dhyana mudra, el gesto de la meditación

Asana Padma o postura de loto

### BUDA MUCHALINDA

Este santuario budista tiene varias imágenes de Buda rodeadas de velas e incienso, partes integrales del acto de devoción como en otras religiones. La luz producida es la de la doctrina y el humo del incienso hace flotar la verdad de las enseñanzas hacia los fieles.



SANTUARIO EN UN TEMPLO BUDISTA, LONDRES

**SANTUARIO**

Este santuario budista tiene varias imágenes de Buda rodeadas de velas e incienso, partes integrales del acto de devoción como en otras religiones. La luz producida es la de la doctrina y el humo del incienso hace flotar la verdad de las enseñanzas hacia los fieles, elevando su devoción hacia los cielos.



PAGODA DE SHWE ZIGON EN PAGÁN, BIRMANIA, SIGLO XI

El pináculo de la pagoda representa la iluminación

Los escalonamientos simbolizan las etapas del desarrollo espiritual

En el interior del santuario se encuentran las imágenes de Buda

**PAGODA BIRMANA**

Las pagodas son *stupas*, originariamente tumbas con montículos de tierra que cubrían los restos de los hombres ricos e importantes en la India. Después de su muerte, las cenizas de Buda se repartieron entre varios *stupas* y, más tarde, sus pocas pertenencias también se guardaron como reliquias de un modo similar. Los *stupas* son un símbolo de la entrada de Buda en el Nirvana.

**LOS MONJES BUDISTAS**

Buda estableció la *sangha*, orden monástica creada para que los hombres devotos pudiesen dedicarse al estudio de sus enseñanzas. La mayoría de los budistas creen que la iluminación se consigue únicamente mediante una vida monástica y de meditación.



**MONJES ZEN**

Este monje del Japón sujeta el cuenco tradicional para limosnas, donde la gente le pone los alimentos en señal de reconocimiento. El budismo Zen pone mayor énfasis en la iluminación a través de la meditación.



**MONJES TAI**

Un monje Tai sentado en la ventana de un edificio monástico, probablemente dedicado al estudio de los *sutras*, los textos budistas que los monjes deben dominar a la perfección.

**LA GRAN PARTIDA**

El príncipe Sidharta abandona el palacio (izquierda) tras haber renunciado a la vida mundana y decidido dedicarse a la meditación y al ascetismo. Este chico birmano (derecha) repite la escena de modo simbólico antes de vestir la ropa de monje e internarse en el monasterio.



GRABADO EN PIEDRA, TEMPLO DE ANANDA EN PAGÁN, SIGLO XI



**SÍMBOLOS SAGRADOS**

Motivo arquitectónico que combina los símbolos sagrados que representan el Octuplo Camino y que figuran también en la huella del pie de Buda.



**CHORTEN**

Esta cajita tibetana de plata con adornos es un santuario en miniatura que se lleva para alejar a los malos espíritus. En su interior se encuentra una pastilla hecha con las cenizas de un lama.

**BODHISATVA DE LA COMPASIÓN**



Muchas cabezas para mirar en todas las direcciones

Mil brazos con atributos de Buda

Avalokiteshvara de pie sobre la flor de loto, la flor sagrada del budismo

Tallo de loto que emerge entre los remolinos del agua

**BODHISATVA**

De acuerdo con una de las escuelas del budismo, los *bodhisattva* son seres iluminados que posponen su entrada en el Nirvana para ayudar a otros a alcanzar la iluminación como último acto de compasión. Aquí, Avalokiteshvara, el *bodhisattva* de la compasión, se ha representado con once cabezas y mil brazos, para que pueda alcanzar a todo ser consciente. Cada una de sus manos sujeta un objeto que simboliza un atributo de Buda.



**RUEDAS PARA LA ORACIÓN**

Los *mantras* o versos sagrados están grabados sobre unas ruedas especiales. Cada rotación del cilindro equivale a una recitación del *mantra*.

**VEÁSE TAMBIÉN**

- BUDA ÁRBOL DE BODHI pág. 45; EL LOTO pág. 52; OREJAS pág. 73
- CONFUCIO CONFUCIO pág. 27
- LA HUELLA ESVÁSTICA pág. 21, 105; BRAHMÁ pág. 20; CONCHAS pág. 55
- TAOISMO PAISAJE CHINO pág. 27; ARCO Y FLECHA pág. 91

RUEDA TIBETANA PARA ORAR

# EL ISLAM

Aproximadamente una quinta parte de la población mundial profesa la fe islámica. Se basa en las revelaciones de Mahoma, profeta que vivió en Arabia (570-632 d. C.); más tarde se recopilaron en un libro, el Corán. Los seguidores del Islam se denominan musulmanes. Al igual que los judíos y los cristianos, veneran a un solo dios llamado Alá y contemplan la fe como un acto de sumisión a su voluntad. Las acciones de los musulmanes devotos son dictaminadas por los Cinco Pilares, que exigen a los fieles confesar su fe públicamente, rezar cinco veces al día, dar limosnas, practicar la abstinencia durante el mes del Ramadán y hacer un peregrinaje a la Meca.



## LA ESTRELLA Y LA MEDIA LUNA

La media luna se adoptó como símbolo del Islam en el siglo XIV, aunque originalmente su imagen representaba una luna creciente y también se había relacionado con la diosa Diana. La estrella, signo de soberanía y divinidad, se añadió más tarde.



ASCENSION DEL PROFETA MAHOMA AL CIELO. AGA MIRAK SIGLO XVI

## EL VIAJE NOCTURNO

En uno de sus sueños, el arcángel Gabriel se le apareció a Mahoma y lo llevó al cielo. Con la cara cubierta con un velo, aparece montado sobre el corcel de cabeza humana Al Borak.

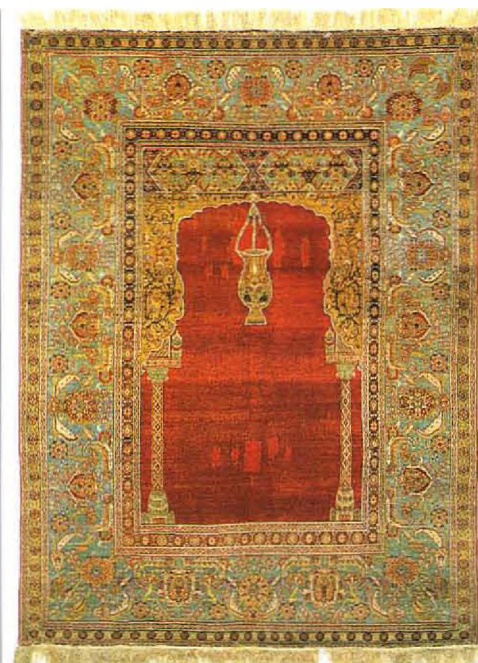

## ALFOMBRA PARA ORAR

El musulmán debe realizar el *salat*, es decir sus oraciones, arrodillado encima de una alfombra. En este ejemplo otomán del siglo XVI se aprecia el diseño de los pilares islámicos.



## LOS MUSULMANES DURANTE LA ORACIÓN

Los hombres adultos rezan en la mezquita uno al lado del otro. Arrodillados en dirección a la Meca, con su frente tocando al suelo, repiten las palabras «Alá es grande»: estas acciones reflejan simbólicamente su sumisión espiritual a Dios.



Los cinco dedos simbolizan las cinco prácticas del Islam

LA MANO DE FATIMA

**LA MANO DE DIOS**  
Conocida como la mano de Fátima, la hija de Mahoma, representa los Cinco Pilares del Islam.

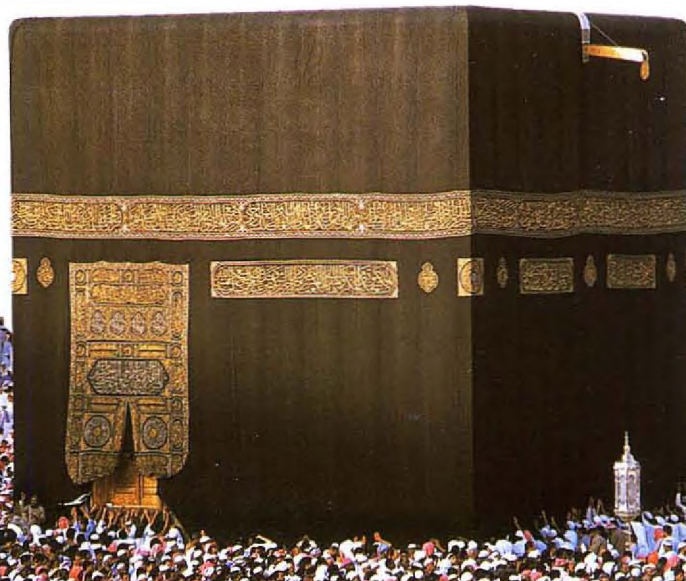

El santuario en forma de cubo se construyó alrededor de una piedra sagrada, probablemente un meteorito

## KAABA

La Kaaba en la Meca es el santuario principal del Islam, por lo que los fieles durante su oración deben estar arrodillados en dirección a ella, dondequiera que se encuentren. De este modo actúa como punto de comunicación entre Dios y los hombres. Los musulmanes deben realizar por lo menos un peregrinaje a la Meca a lo largo de su vida y dar siete vueltas alrededor del santuario, pues cada una de ellas tiene el significado de un atributo de Dios.

LA KAABA, MECA



**BRÚJULA**  
Los musulmanes, al tener que situarse en dirección a la Meca para orar, utilizan a menudo un qiblah o brújula para determinar su posición. Muchas esteras modernas vienen provistas de una brújula con la imagen de la Kaaba en el centro.



**LÁMPARA PARA LA MEZQUITA**  
El interior de una mezquita se ilumina con lámparas. Su luz indica la presencia de la divinidad dentro del templo, representa la sabiduría y la verdad e ilumina la oscuridad de la ignorancia.



**CUENTAS PARA LA ORACIÓN**  
El rosario islámico está formado por 99 cuentas, que representan el mismo número de nombres divinos. El centésimo, el Nombre de la Esencia, solamente se puede encontrar en el Paraíso.

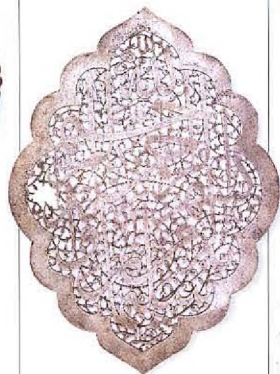

**CALIGRAFÍA**  
Un sinfín de objetos se decoran artísticamente con bellas inscripciones de versos coránicos, como recuerdo constante y simbólico de la palabra de Dios, como esta medalla de acero.

Versos del Corán

Franjas ornamentales para decorar los versos



**CORÁN**

Algunos países islámicos rechazan la representación de seres vivos en el arte, ya que éste se considera como un reto a la perfección de Alá. Como resultado de esta prohibición, la palabra misma se ha inmortalizado de forma artística en los textos del Corán. Se han creado ejemplares con caligrafías de extraordinaria belleza, una de las mayores contribuciones islámicas al arte. Por lo general, se hallan escritas en árabe, la lengua del Islam. Estos textos ilustran la autoridad y la verdad de la palabra de Dios.

**ALMINAR**

El alminar se encuentra siempre al lado de la mezquita y desde sus alturas el muecín llama a los fieles a la oración cinco veces al día. Los musulmanes creen que llegará una mañana en que será el Ángel de la Resurrección el que les avise para la primera oración.

Desde la cima del alminar, el muecín llama a los fieles a la oración



**AZULEJO DE CERÁMICA**  
En el Islam la estrella es un símbolo de la divinidad y la supremacía. La decoración islámica se caracteriza por el empleo de azulejos ornamentales.

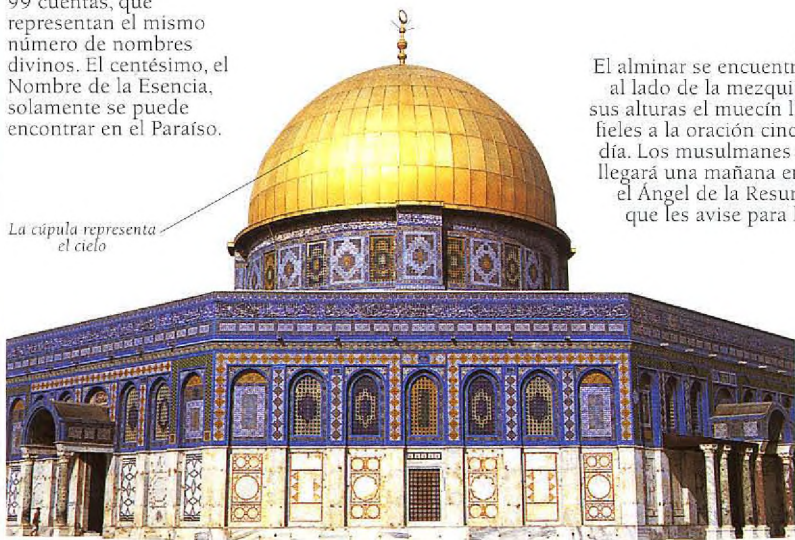

La cúpula representa el cielo

**LA CÚPULA DE LA ROCA**

La Cúpula de la Roca se construyó en el mismo lugar de Jerusalén que anteriormente había ocupado el templo de Salomón. De este modo se convierte en un lugar sagrado para judíos, cristianos y musulmanes. Para estos últimos conmemora el momento en que el arcángel Gabriel recogió a Mahoma para su ascensión al cielo. Su enorme cúpula representa el arco del firmamento y al atravesar los pasajes arqueados a su alrededor se pasa de forma simbólica a otro estado de la existencia.

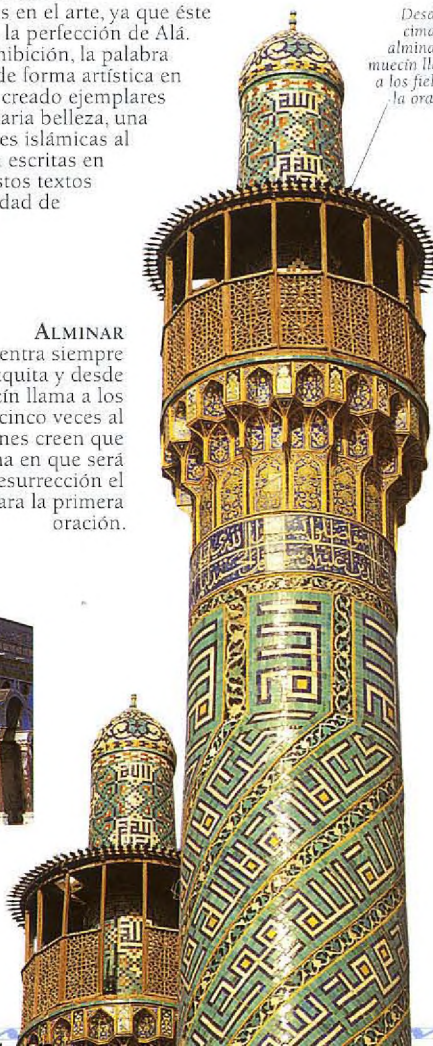

**VEÁSE TAMBIÉN**

- LA CÚPULA DE LA ROCA CÚPULA pág. 95
- CORAN DAGA pág. 91;
- CHADOR CON VELO pág. 85
- MAHOMA CAMELLO pág. 63
- PARAISO EL JARDÍN DEL EDÉN, JARDINES ESPAÑOLES pág. 42; UVA pág. 48
- ALFOMBRA PARA ORAR ÁRBOLES SAGRADOS pág. 45;
- TAPIZ PARA LA ORACIÓN pág. 45; ALFOMBRA MÁGICA pág. 79
- LA ESTRELLA Y LA MEDIA LUNA PERSONIFICACIÓN DEL SOL Y DE LA LUNA pág. 34; ESTRELLA pág. 78;
- CINCO pág. 102; VERDE ISLÁMICO pág. 107

# ESPÍRITUS ANCESTRALES Y NATURALES

EN TODAS PARTES DEL MUNDO, en algún momento, ha existido la creencia de que todas las cosas de la naturaleza poseen un alma o espíritu. Los espíritus de los árboles, montañas, cosechas, ríos y rocas están siempre presentes, y se respetan para que el hombre y la naturaleza puedan existir en armonía. También los espíritus de los ancestros son el núcleo de las creencias de muchos pueblos. Cuando alguien muere se reúne con sus ancestros y se cuida de la conexión de la comunidad con el pasado. Algunos espíritus son protectores y se encargan de salvaguardar a la comunidad o a algún miembro determinado en momentos de peligro. Pueden representarse en la proa de un barco, sobre un escudo, una lanza o un yelmo, y en ocasiones con una apariencia muy feroz.

TÓTEM DE LOS NATIVOS AMERICANOS, CANADÁ



**TÓTEM**  
El tótem simboliza la relación entre una tribu o un clan y sus antepasados. El palo de madera se talla con figuras humanas y de animales ancestrales, que se consideran sagrados, y se les llevan ofrendas para mostrarles el debido respeto y la solidaridad de todos aquellos que descienden de uno de los ancestros.

**FIGURA ANCESTRAL**  
Esta figura de los papúas de Nueva Guinea, decorada con pinturas, representa al padre del clan.



**MÁSCARA DE ALASKA**  
Esta máscara de Alaska representa el alma de varios seres. Durante los rituales divinos un chamán se cubre con ella para asumir el poder de los espíritus.



**MÁSCARA DE ZAIRE**  
Las máscaras con largos flecos de hierba representan los espíritus de los ancestros entre los Kuba de Zaire. En la iniciación de los ritos, los jóvenes celebran su primer encuentro con este antepasado.



**ESPÍRITU DE ELEFANTE**  
Las máscaras africanas representan espíritus sagrados que regresan a la vida durante los rituales. Los poderes sagrados se simbolizan con rasgos estilizados. Esta máscara de espíritu de elefante de Nigeria representa la fealdad.



**DIOS DE LA GUERRA**  
Este dios hawaiano, de apariencia amenazadora y terrorífica, protege al grupo durante la guerra.

## TIEMPO DEL SUEÑO

Los aborígenes australianos denominan al orden de lo espiritual y natural de toda existencia como «tiempo del sueño», que es eterno y contiene historias de los ancestros que han creado al hombre y a los animales. Estos aborígenes se consideran parte de la naturaleza, y su música ritual y su arte son una expresión vital de las esencias espirituales.

**PINTURA SOBRE CORTEZA**  
Las pinturas de los ancestros se realizan con puntos que se conocen como *rarrk*. Los aborígenes creen que los diseños, creados por los espíritus del tiempo del sueño, dan fertilidad.

ESPÍRITU DE WAJARA, WALLY MANDARRK, SIGLO XX



**ULURU**  
Para los nativos australianos, Uluru o Ayers Rock, como la denominaron los colonizadores europeos, es una roca sagrada a la que atribuyen unos poderes especiales.



## SHINTO

*Shinto*, que significa «senda de Kami», es la religión más antigua del Japón. Según el *shinto*, en el mundo habitan millones de kami o espíritus que viven dentro de todas las personas, lugares u objetos que posean extrañas características trascendentes. Los espíritus habitan en los ríos, rocas, árboles y animales, y por ello toda la naturaleza se contempla con reverencia y respeto. Durante el siglo VI, el *shinto* se mezcló con la filosofía budista y se formó un amplio Panteón de dioses que incluyen una mezcla de espíritus naturales, dioses guardianes y encarnaciones de Buda.



### EL DIOS DE LA RIQUEZA

Dios de la abundancia y de la fertilidad, Daikoku favorece las buenas cosechas.



### ENTRADA AL TEMPLO

El torii es la entrada a un templo shintoísta. También existen templos con más de un torii para el acceso. Las maderas horizontales poseen una ligera curvatura.



### INARI

El zorro blanco es el mensajero y el símbolo de Inari, el dios japonés de las cosechas y de la riqueza. Se le ofrecen cuajadas de soja, su alimento favorito, y un pechero en agradecimiento por las oraciones atendidas.



VISTA DEL FUJI YAMA, HIROSHIGE, 1853

### FUJI YAMA

La naturaleza impredecible de los volcanes siempre ha provocado sentimientos de temor y actos de veneración en muchos países. Los numerosos volcanes existentes en Japón también figuran entre sus creencias religiosas, y a menudo los templos se han construido en las faldas mismas del volcán. Se dice que el Fuji Yama es la montaña más bella del mundo. Combina el simbolismo del cielo, la tierra y el fuego e inspira sentimientos de temor y peligro, junto a otros de paz evocados por la naturaleza. Representa la encarnación del espíritu de Japón.

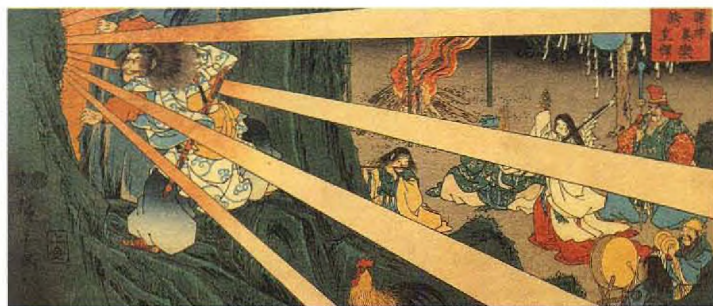

### LOS RAYOS DEL SOL

Ama Terasu, la diosa del sol, es la divinidad suprema de los shintoístas. Según la leyenda, enfurecida con el dios del viento, la diosa del sol se ocultó en una cueva. Los demás dioses intentaron persuadirla, y colgaron joyas y un espejo en un árbol cercano. La diosa, fascinada por su propio reflejo, salió de la cueva, lo que simboliza el amanecer de cada día después de la noche.



FIGURA SAGRADA EN EL TEMPLO TIN HAU, HONG KONG

### SEÑOR DE LOS OCEANOS

Personifica el espíritu de los mares. Los navegantes le llevan ofrendas para asegurarse una travesía segura, como en este altar de Hong Kong.

### CONFUCIO

Confucio, quien vivió en el siglo VI a. C., es el gran maestro del pueblo chino. Su doctrina se basa en la lealtad y el respeto a los padres, a la comunidad y al estado.

Al enfatizar la lealtad hacia la comunidad, subrayó la importancia de los antepasados y promovió el culto ancestral. Las imágenes de Confucio se encuentran en los altares de muchos hogares, especialmente entre los chinos exiliados, para mostrarle el debido respeto por haber establecido los valores chinos tradicionales.



RETRATO DE CONFUCIO, SIGLO XVII



### PAISAJE CHINO

La serenidad interior de la filosofía taoísta se expresa en las pinturas de paisajes. Tales pinturas no solamente caracterizan la belleza de la tierra sino la esencia misma de la naturaleza. A veces se introducen minúsculas figuras humanas para resaltar tanto la insignificancia del hombre en comparación con la naturaleza como su lugar dentro del universo. Durante siglos la filosofía taoísta y el confucionismo han influenciado el pensamiento chino. El taoísmo enfatiza el orden espiritual dentro de la naturaleza, mientras que el confucionismo se concentra en el orden moral.

### VÉASE TAMBIÉN

ABORIGENES CRISTAL pág. 39; CANGURO pág. 63;  
HALCÓN pág. 67  
PAISAJE CHINO LAS TRES GRANDES VERDADES pág. 22; ARCO Y FLECHA pág. 91; COREA DEL SUR pág. 115  
MASCARAS MASCARAS pág. 77  
SHINTO BUDISMO págs. 22-23; CORNEJA pág. 65

# BESTIAS MITOLÓGICAS

UN GRAN NÚMERO DE CRIATURAS LEGENDARIAS se originaron en los valles de Mesopotamia, entre los ríos Tigris y Éufrates, y desde aquellos lugares se extendieron hacia Oriente y Occidente. Por ejemplo, el ave fénix, la serpiente de varias cabezas o la imagen de un enorme pájaro con una serpiente en sus talones se encuentran en la iconografía de diferentes lugares del mundo. Las bestias mitológicas que son mitad animal y mitad hombre representan tanto los instintos animales como el intelecto humano. Los monstruos que son mitad ave y mitad criatura marina o terrestre asumen las asociaciones simbólicas de ambas, tal vez para representar el sol y el agua, además de su propio significado innato.

EL LEÓN Y  
EL UNICORNIO,  
FRANCIA, h. 1500



El león  
representa  
la esencia  
masculina  
y el sol.

La Virgen con el  
espejo de la verdad

El cuerno puede detectar  
y contrarrestar el efecto  
del veneno

El unicornio  
representa la  
esencia  
femenina  
y la luna

## UNICORNIO

El unicornio es puro e incorrupto. En China representa la delicadeza, la buena voluntad, la sabiduría y la longevidad; en el cristianismo personifica a Cristo. De acuerdo con las doctrinas medievales, el cuerno del unicornio resultaba un poderoso antídoto contra el veneno, pero el animal era tan salvaje que ningún cazador pudo capturarlo. Tan sólo una virgen podía atraer un unicornio y amansarlo. Aquí, el unicornio se contempla en el espejo de la verdad, un acto que representa la sabiduría del conocimiento de uno mismo.



## SALAMANDRA

La salamandra, el espíritu del fuego, por lo general se representa exhalando fuego o envuelta en llamas. Tiene la sangre tan fría que las llamas no le dañan en absoluto. Como símbolo, representa el alma virtuosa capaz de salir de las llamas de la tentación sin sufrir ningún daño.



## CENTAURO

El centauro, con el torso y la cabeza de un hombre y el cuerpo de un caballo, combina la naturaleza instintiva de un animal con el juicio y la virtud de un hombre. Quirón, un maestro de la mitología griega, era un centauro. En el cristianismo, el centauro es un símbolo del hombre atormentado por la lucha entre el bien y el mal.



## CH'I-LIN

Esta fabulosa bestia originaria de China suele representarse con cabeza de dragón, melena de león, cuerpo de ciervo y cola de buey. Se decía que aparecía durante los reinados de los monarcas virtuosos y que anunciaba el nacimiento de grandes personajes. El Ch'i-Lin acompaña con frecuencia a los hombres inmortales y a los grandes sabios chinos. Su delicadeza hace que se le asocie con la buena voluntad.



Siete  
cabezas  
visibles

## HIDRA

La hidra, relacionada con la naga de múltiples cabezas de la India, es una serpiente de nueve cabezas. Se trata de una impresionante adversaria: inmediatamente después de haberle cortado una cabeza, nacían otras dos en su lugar. Hidra simboliza los problemas que obstruyen el camino hacia la verdad.



## LA SERPIENTE DE DOS CABEZAS

Es una conocida imagen de la mitología americana que se asocia con la lluvia portadora de vida. Formaba parte de los ritos a Tlaloc, el dios azteca de las montañas, de la lluvia y de las fuentes. En tiempos de sequía se le ofrecían sacrificios de niños.



## SLEIPNIR

El más rápido de todos los caballos fue Sleipnir, de ocho patas, montado por Odín, el dios-mago teutónico de la guerra. Sleipnir podía superar todos los obstáculos y galopar por tierra y por mar. Como caballo de Odín, se le atribúan poderes de este dios y también simbolizaba el viento.



## EL MONSTRUO DEL LAGO NESS

Las primeras noticias de este monstruo datan de la Edad Media, pues se dice que mató a un nadador en el año 565. A lo largo de los siglos muchas personas dicen haberlo visto. Los científicos intentan encontrar una explicación lógica a este fenómeno. Nessie se considera ahora un monstruo benévolo.

El ateniense  
Teseo

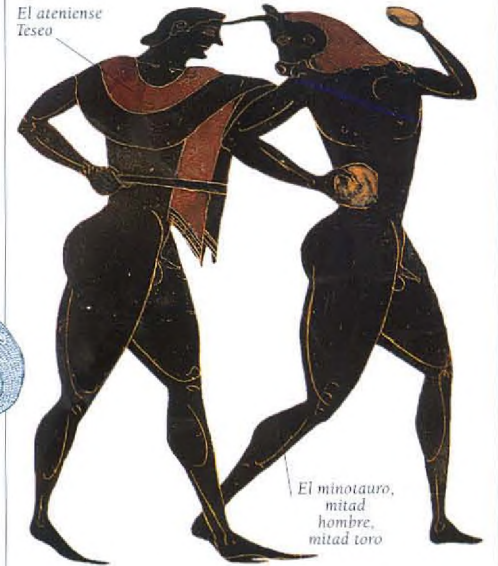

El minotauro,  
mitad  
hombre,  
mitad toro

## MINOTAURO

Este monstruo mítico, con la parte superior de toro, vivía en el famoso laberinto de Creta. Cada año devoraba a siete jóvenes y siete vírgenes, que se elegían al azar para apaciguar al monstruo. Teseo decidió enfrentarse a la bestia para terminar con su reino de terror. El minotauro representa los instintos más bajos del hombre.



**MAKARA**

Esta criatura marina de la India fue la montura del dios de los mares, Varuna, y también de Ganga, la diosa del río Ganges. Es mitad pez y mitad cocodrilo o elefante, y representa el símbolo de las aguas de la creación. A menudo se le puede ver en compañía de criaturas solares; juntos representan la fertilidad. Además Makara representa la dualidad del bien y el mal.

**NAGA**

La naga es una diosa serpiente con muchas cabezas que aparece en un gran número de obras de arte y leyendas de la India y del sudeste asiático. Algunas veces aparece con un torso humano y cabezas de serpiente, y otras con cuerpo de animal. Las nagas controlan las lluvias y se hallan en conflicto constante con Garuda, el ave del sol. En el mito, esta enemistad refleja el equilibrio real entre el sol y la lluvia, ambos tan necesarios para la fertilidad de la tierra.

**PEZ OBISPO**

Esta criatura tan curiosa, conocida como el obispo mitrado, posee la cabeza afeitada como los monjes y un cuerpo largo como el de un pez. Cuenta la historia que en el año 1433 se capturó uno en el mar Báltico y se le entregó al rey de Polonia. Aunque el rey deseaba conservarlo, se enterneció cuando la criatura le suplicó que le dejase volver al mar. Una vez en el agua, el pez obispo hizo la señal de la cruz para mostrar su gratitud.

**HIPOCAMPO**

En la mitología griega el hipocampo es la montura de Poseidón, que conduce su carroza a través de los mares. Posee el cuerpo de un pez y las patas delanteras de un caballo, y representa un símbolo tanto en las aguas como en tierra. Familiarmente se le conoce como caballito de mar y en ocasiones se utiliza en la heráldica para describir alguna acción heroica en el mar. En el escudo de la ciudad de Bellast simboliza el comercio de ultramar.

**PEJEMULLERS Y SIRENAS**

Los pejemullers y las sirenas aparecen en la mitología de muchos países. El pejemuller tiene el cuerpo de una bella mujer y la cola de un pez. Es una criatura marina, símbolo de la fertilidad y de la inconsciencia. Algunas veces lleva un espejo, que representa la verdad del alma. Los ejemplares masculinos son más raros, como los tritones de los mitos griegos, representantes del desenfreno. Las sirenas pueden aparecer de dos formas: mitad mujer, mitad pájaro, o mitad mujer, mitad pez. Cuando tienen forma de pez se pueden confundir con pejemullers. Representan la tentación y la seducción, y distraen a los hombres de sus verdaderos propósitos.



FIGURA JAPONESA DEL SIGLO XIX



ULISES Y LAS SIRENAS. HERBERT DRAPER. 1905

**LA SEDUCCIÓN DE MUJERES PELIGROSAS**

Ulises fue advertido contra las sirenas, que con sus bellos cantos poseían el poder de tentar a los hombres y llevarlos a la muerte. En consecuencia, ordenó a su tripulación que le atase firmemente al mástil de su barco y que ellos mismos se taponasen los oídos con cera para que sólo él pudiese escuchar sus cantos con seguridad. El artista presenta dos de las sirenas en forma humana, aunque la tercera posee cola de pez.

**JOYA EN FORMA DE TRITÓN**

Tritón, mitad hombre y mitad pez, fue el hijo de Neptuno y posiblemente dios de los marineros. Algunos mitos hablan de una raza de tritones.



JOYA EN FORMA DE TRITÓN. h. 1590

**MASCARÓN DE POPA GRABADO**

Este pejemuller decora la popa de una galera diseñada en 1732 para el príncipe Federico, hijo del rey Jorge II.



SIRENA EN UN GRABADO FRANCÉS. h. 1573

Pejemuller protector

Grabado de un monstruo marino como protección contra los peligros

# DRAGONES

El dragón, que combina las características de los cuatro elementos, tierra, aire, fuego y agua, simboliza la luz y la oscuridad, el sol y la luna, la masculinidad y la femineidad, y la unidad subyacente bajo estas fuerzas opuestas. El dragón posee las alas de un pájaro y las escamas de una serpiente o de un pez. Exhala fuego y defiende un tesoro en su cueva. Tanto en Oriente como en la Europa precristiana el dragón se consideraba como un ser servicial y amable —de hecho el dragón rojo es el emblema de Gales—, pero los cristianos, que consideraban la serpiente como símbolo del mal, también veían el dragón como animal portador de malos presagios, signo de destrucción y caos interior.



## BASILISCO

El basilisco, que suele aparecer en forma de serpiente, también tiene piernas y alas de dragón. En la Europa medieval se creía que su mirada era mortal, por lo que representa el símbolo de la muerte.

Las cinco garras significan que la prenda pertenece a un emperador

La perla de la inmortalidad

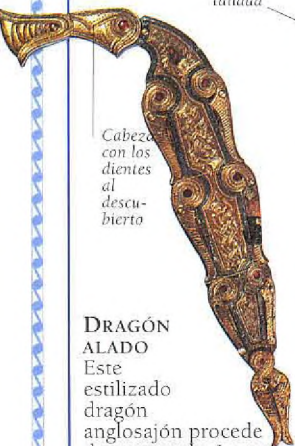

Cabeza con los dientes al descubierto

## DRAGÓN ALADO

Este estilizado dragón anglosajón procede de un escudo. Lo que lleva en su boca parece ser una perla, tal vez la perla de la inmortalidad.



**DRAGÓN VIKINGO**  
En los países escandinavos, Nidhogg, el «espantoso mordedor», simbolizaba el mal; devoraba cadáveres y rofa sin descanso las raíces del Árbol de la Vida, el Fresno Yggdrasil.

Cuadro de seda bordada, signo de alto rango

## DRAGÓN CHINO

El dragón chino, símbolo del emperador, la energía masculina y la fertilidad, es un animal benigno y el quinto en el zodiaco chino. Protege a Oriente y representa la salida del sol, la primavera y las lluvias. De hecho, las lluvias torrenciales se conocen como las «lluvias del dragón». En la leyenda china se diferencian cuatro dragones, del aire, de la tierra, del agua y del espíritu. Los bailes del dragón y las carreras de embarcaciones con símbolos de dragones son muy populares en China.

## SAN JORGE Y EL DRAGÓN

Los cristianos equipararon el dragón con la serpiente, que sedujo a Eva en el jardín del Edén. El dragón también simboliza el mal, una representación de la naturaleza inferior del hombre. Al matar al dragón, el vencedor supera la herejía y la maldad, así como sus propios deseos primitivos. San Jorge es el patrón de Inglaterra, y de Cataluña y Aragón.



LOS PIES CON GARRAS Y LAS DOS PATAS SIGNIFICAN QUE EL DRAGÓN REPRESENTA A SATANÁS

Los dibujos de mariposa sobre unas alas como las de las murciélagos se consideraban signos de protección

La damisela simboliza el alma o el ego interior

SAN JORGE Y EL DRAGÓN PAOLO UCCELLO, h.1460

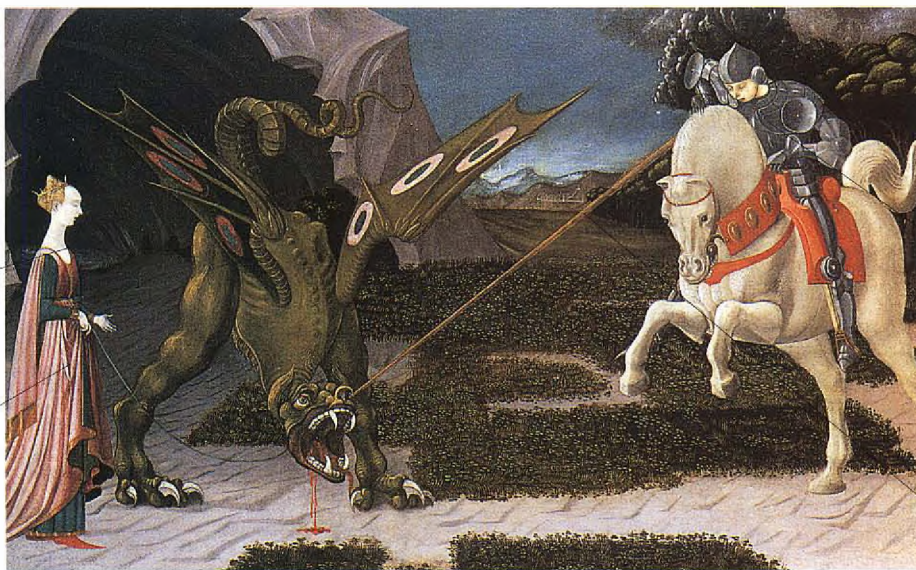

La nube en forma de espiral representa la ayuda divina

San Jorge simboliza el triunfo del bien sobre el mal

La lanza, símbolo de la masculinidad

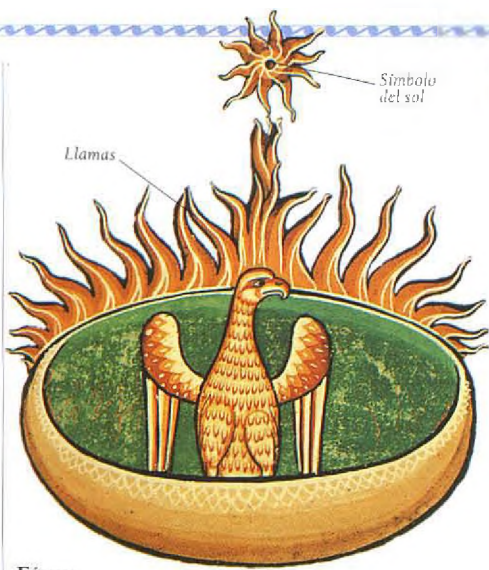

Simbolo del sol

Llamas

**FÉNIX**

El fénix, al que también se conoce como ave del fuego, se enciende a sí mismo cada cien años y muere entre las llamas para volver a renacer de entre sus cenizas. Es un símbolo universal de la muerte causada por el fuego, la resurrección, la inmortalidad y el sol. También representa la delicadeza, ya que vive sólo del rocío, sin lastimar a ninguna criatura viviente. En China representa a la emperatriz y junto al dragón simboliza la confraternidad inseparable. En Mexico, el fénix aparece siempre en compañía del gran dios Quetzalcoatl, y para los primeros cristianos simbolizaba a Cristo.



**QUITOU**

Esta figura alada china, mitad hombre, mitad bestia, data de la dinastía Tang. Qitou era el guardián de la tumba de un personaje de alto rango.



**ESFINGE**

La esfinge es un símbolo popular de origen egipcio y babilónico que suele representarse con cuerpo de león y cabeza humana. La esfinge griega era un monstruo femenino que devoraba a los hombres que acudían a resolver su enigma cuando no acertaban la respuesta. La esfinge simboliza al gobernante, la sabiduría y lo enigmático.



**GARUDA**

La montura de Vishnú. Garuda, suele aparecer como mitad hombre y mitad águila, y muchas veces presenta el cuerpo dorado. Es una criatura enorme y noble, que representa el sol y es el ave de la vida. Se le puede ver luchando contra sus enemigos por excelencia, las serpientes.



**KINNARA**

Este ser fabuloso, mitad hombre y mitad ave o caballo, es un músico celestial que forma parte del coro divino que circunda a las deidades principales de la te hindú. Símbolo de buena suerte, a veces se encuentra a la entrada de los templos.



Enormes alas plateadas

Shakespeare describió a Pegaso como «aire puro y fuego»

**PEGASO**

Pegaso, el corcel de grandes alas que condujo al héroe griego Belerofonte hasta la Quimera, nació de la sangre de Medusa y transportó el rayo de Zeus. Como símbolo, se asocia con la velocidad y el viento. En la iconografía medieval existe un caballo similar, el hipogrifo, símbolo del poder innato y de la capacidad de transformar el mal en bien.



**GRIFO**

El grifo era un guardián con cabeza, alas y garras de águila, y cuerpo de león. Se decía que era mayor que ocho leones, y más fuerte que cien águilas, y constituía un símbolo sagrado de la vigilancia, la venganza y la sabiduría.



**HARPIA**

En la mitología griega, la harpia simbolizaba los aspectos más negativos y destructivos de la femineidad. Poseía la cabeza y el tórax de mujer, y las alas y patas de un búitre. Podía controlar los vientos, así como provocar tormentas y remolinos; también se consideraba la causante de la muerte repentina.

**SIMORGH**

Esta fabulosa criatura persa, mezcla de un pavo real, un león y un grifo, también existe en la mitología rusa y caucásica. Posee propiedades mágicas y curativas, y simboliza la unión entre el cielo y la tierra.

**VÉASE TAMBIÉN**

- MASCARÓN DE POPA GRABADO **138** OJOS pag. 72
- DRAGONES **137** ASTROLOGÍA CHINA pag. 113
- GARUDA **138** VISHNU pag. 20; ÁGUILAS pag. 66
- HIDRA, NAGA **138** SERPIENTES pag. 59
- MINOTAURO **137** LABERINTO pag. 105
- FÉNIX **137** FÉNIX pag. 108



# NATURALEZA

*El mundo natural ofrece una gran variedad y riqueza de símbolos. El sol, la luna y las estrellas poseen numerosos significados simbólicos que afectan a todos los aspectos de nuestras vidas. También las plantas y las flores representan elementos y cualidades muy diversos, desde las flores del amor hasta los frutos de la fertilidad; y, por último, el mundo animal, donde encontramos curiosas asociaciones ligadas a las características e importancia cultural de muchas especies.*



# EL SOL Y LA LUNA

EL SOL Y LA LUNA, CUYA LUZ ALUMBRA TODOS LOS RINCONES DE LA TIERRA, desempeñan un importante papel en la imaginación de la humanidad. En muchas culturas, el sol es la encarnación de la energía masculina, la luz y el calor, mientras que la luna lo es del misterio femenino y la creación. Ambos simbolizan la muerte y el renacimiento: el sol por sus diarios amaneceres y ocasos, y la luna por su ciclo mensual desde luna nueva hasta luna llena. El sol proporciona calor y hace madurar las cosechas, mientras que la luna posee influencia sobre las aguas y controla las mareas.



DIANA Y SUS SEGUIDORES. MANUSCRITO DEL SIGLO XV

## LOCURA LUNÁTICA

Durante largo tiempo se ha creído que la luna llena afectaba o agravaba los síntomas de la locura. En esta pintura, Diana, la cazadora y diosa de la luna, está sentada en las nubes sobre un grupo de seguidores. La palabra lunático, del latín *luna*, originariamente significaba «afectado por la luna».



## ESFERA DE RELOJ

Las lunas de este reloj del siglo XIX relacionan el tiempo con el movimiento del cielo.



## AULLAR A LA LUNA

La luna ejerce influencia sobre las criaturas nocturnas. Cuando los lobos aúllan en las noches de luna llena, reflejan las fuerzas oscuras de este cuerpo celeste.



## HOMBRE DE LA LUNA

Aunque la luna se considera esencialmente femenina, algunos pueblos de Europa hablan de un hombre en la luna. Según el mito popular, un hombre para expiar sus pecados, fue clavado en la luna.



## ECLIPSE

Un eclipse lunar o solar se contempla con cierto temor, ya que muchos lo consideran un presagio de desgracia. En el mito hindú el causante de un eclipse es Rahu, el demonio sin cuerpo; éste devora a la luna o al sol, que pasa a través de su cuello y vuelve al cielo.

Poder de radiación de la luna llena

Diana coronada como diosa de la luna



El manto de color blanco representa la pureza y la luz lunar

Símbolo de la luna

## AGUA



ATARDORER DE VERANO. PETER SEVERIN KROYER. 1908

El movimiento de los océanos está gobernado por la luna, y al igual que ésta, también las aguas se asocian con lo misterioso y con la fertilidad femenina. El agua es protagonista de muchos mitos en los que la «gran marea» es un tema común. El mar representa lo desconocido y lo infinito, el océano cósmico como fuente de toda vida y al cual finalmente ha de volver para disolverse.

## PERSONIFICACIÓN DEL SOL Y DE LA LUNA

En esta ilustración de un tratado alquímico del siglo XVI, el sol y la luna están personificados como el rey y la reina. La luna (Diana) está vestida de color blanco, que contrasta con el manto rojo de su hermano gemelo el sol (Apolo). Las llamas bajo los pies del sol reflejan la creencia de los alquimistas de que el sol es el fuego innato presente en toda materia. Los pies de Diana descansan sobre la luna, de la cual es diosa y símbolo.



El compás y la escuadra, emblemas de la francmasonería



La llave en el interior de un triángulo representa al corazón como guardián de los secretos

El sol como cabeza es el símbolo del día

**FRANCMASONERÍA**

Este francmasón con la cara de sol está realizado con materiales de su logia, con símbolos de su orden.

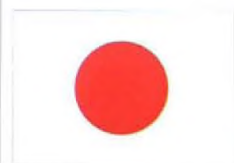

BANDERA DE JAPÓN



BANDERA DE URUGUAY

**BANDERAS**

Muchos países han adoptado el sol como emblema nacional. Japón, conocido como «el país del sol naciente», lo representa en forma de disco rojo, mientras que Uruguay lo dibuja de forma más decorativa.



**SOL NEGRO**

Este sol, conocido como el Sol Negro, adorna una casa del siglo XVIII en Praga. En la alquimia, el Sol Negro o sol niger es un símbolo de Saturno y hace referencia al aspecto oscuro y destructivo del sol.



**ESCARABAJO**

El escarabajo sagrado egipcio es una encarnación del dios del sol Kefri, que aquí aparece alado, con la esfera solar entre sus manos como signo de la nueva vida.



**MOTIVO ART DÉCO**

Durante los años veinte y treinta la imitación del sol fue un popular motivo arquitectónico. En Gran Bretaña, las versiones de vidrieras introdujeron un rayo de sol en las viviendas.



**APOLO**

Apolo, el dios griego del sol, es el asesino de la oscuridad. En este mosaico de Corinto su cabeza, rodeada de llamas, simboliza su naturaleza divina y su extraordinario poder.



**FUEGO**

Tablilla con la inscripción de la fecha de la declaración de independencia americana

La antorcha arde día y noche como símbolo de la libertad que alumbra al mundo

La corona con siete rayos solares que representan los siete mares y los siete continentes

El fuego, junto con el sol, resulta purificador, destructivo y revelador. Significa poder espiritual y sacrificio, y tiene un rol importante en muchos rituales y religiones de todo el mundo. La estatua de la Libertad con su corona de rayos solares se encuentra a la entrada del puerto de Nueva York. Con su brazo derecho alzado sujeta una antorcha encendida, símbolo de la seguridad y la firmeza. La llama era un rayo de esperanza para los emigrantes que llegaban al puerto.

...s. Inklusis

La tierra en llamas bajo los pies de Apolo

**CALENDARIO AZTECA**

Este calendario azteca de piedra y el sol representan el año de 18 meses. La posición central del sol enfatiza su importancia en el ciclo de la agricultura.



La cara en el centro representa el espíritu del sol

**MÁSCARA DE SOL**

En esta máscara de un pueblo de nativos americanos originarios del norte de la Columbia Británica, Canadá, la cara representa el espíritu del sol. Es uno de los espíritus celestes principales en las creencias de aquella tribu.



**EMBLEMA DEL SOL**

Este emblema de la catedral de Siena, en Italia, combina el crucifijo con las llamas del sol. Se diseñó como símbolo de la paz.

**VEÁSE TAMBIÉN**

- BANDERAS INSIGNIAS DE HONOR ORIENTALES pág. 115
- FRANCMASONERÍA FRANCMASONERÍA pág. 109
- DEIDADES DE LA LUNA ISIS, TOTH pág. 14
- ESCARABAJO ESCARABAJO EGIPCIO pág. 56
- DEIDADES DEL SOL APOLLO, RA pág. 14; SHINTO pág. 27; CABALLOS pág. 61; GATO EGIPCIO pág. 60
- SOL, LUNA ASTROLOGÍA pág. 112, 113

# LA TIERRA Y EL CIELO

LA RELACIÓN ENTRE LA TIERRA Y EL CIELO es vital para el bienestar de la humanidad, ya que es la combinación entre el sol, la lluvia, los vientos y la tierra la que da la vida, el calor y el alimento. El cielo es el símbolo de la trascendencia y de los reinos celestiales, y los dioses del cielo se relacionan con el poder masculino y el aspecto creativo del sol. El simbolismo de la tierra se complementa con el del cielo y representa la Madre Tierra, que recibe las lluvias fertilizantes para producir las cosechas y alimentar a la humanidad. Los ríos y lagos forman parte de la generosidad de la tierra y comparten sus características de femineidad y fertilidad. Algunos ríos, como el Ganges en la India, se consideran sagrados.



FOTOGRAFÍA DESDE SATELITE

## LA TIERRA DESDE EL ESPACIO

Lejos de desmitificar nuestra visión de los cielos, la exploración del espacio por el hombre ha incrementado nuestra sensación de asombro y maravilla por la extensión y la magnificencia del universo.

## VOLCÁN

Los volcanes, con su poder terrorífico de destrucción, siempre se han considerado sagrados y marcadamente simbólicos para los pueblos cercanos. Su erupción se interpretaba como una señal de furia de los dioses. En el sudeste asiático se empleaba el sacrificio humano para apaciguar su furia.



## RÍO

Un río es tanto un símbolo de fertilidad, ya que riega la tierra, como una imagen del transcurso irreversible del tiempo. Con su tortuoso camino hacia el mar, también representa el viaje hacia la muerte, con su delta como representación de la fusión del alma con el absoluto. Tradicionalmente, los viajes al mundo oculto implican el cruce de un río, y los cuatro ríos del Paraíso constituyen una fuente de poder y alimento espiritual.



## EL BOSQUE

El bosque es una región mágica llena de peligro y encanto, que también puede representar el inconsciente. Además en él se encuentra la tan temida guarida de los espíritus, de los lobos y de los duendes, como vemos en los cuentos populares europeos, o un lugar de aislamiento, donde los ascetas buscan la paz espiritual, como en la cultura India. Durante las últimas décadas del siglo xx, el bosque se ha convertido en un símbolo de la vulnerabilidad de nuestro planeta, que la usurpación humana puede destruir rápidamente.



LA ERUPCIÓN DEL VESUVIO. JACQUES VOLAIRE. FINALES DEL SIGLO XVII





CÓPULA DE LA BASÍLICA DE SAN PEDRO, ROMA

**CIELO**

Seguramente, al observar el sol, las estrellas y la luna sobre nosotros, en el cielo, siempre hemos asociado éste con los dioses creadores y con las fuerzas de la creación. A menudo las cúpulas de las catedrales y de las mezquitas se pintan de color azul para parecerse más al firmamento y recordar simbólicamente a los fieles el reino de los cielos.



CONTEMPLAR UNA CASCADA, ZHANG DAQIAN, 1935

**CASCADA**

En el simbolismo chino una cascada representa lo femenino, mientras que una montaña o un risco simbolizan lo masculino. El movimiento descendente de la cascada es la contrapartida armoniosa de la montaña, de tendencia ascendente. Las minúsculas figuras contrastan con el paisaje.



**COPO DE NIEVE**

La nieve representa el frío y la dureza en la naturaleza humana, pero la frágil belleza de un copo de nieve simboliza la verdad y la sabiduría. También es una metáfora de la individualidad, ya que no hay dos copos iguales.

**TRUENO Y RELÁMPAGO**

Este dios del trueno de Japón aparece en forma de hombre con un tambor. El círculo de bolas representa las reverberaciones del trueno.



NIEBLA LONDINENSE, F. D. BEDFORD, 1902

**NIEBLA**

La niebla, es un símbolo de lo místico y lo misterioso. Representa la confusión de la cual emerge el alma para alcanzar la iluminación.

**CLIMA**

Los caprichos del clima nos afectan a todos, por lo que se culpa a personajes de cuentos populares de las malas condiciones climáticas. En China y Japón, las fuertes borrascas se atribuían al dios de la tormenta; Apolo hacía brillar el sol sobre los griegos.



**EL QUERUBÍN DEL VIENTO**

Este querubín hace soplar el viento para llevar un buque de vela a través del océano. Se trata de una forma popular de representar el viento en el arte occidental.



DIOS JAPONÉS DEL TRUENO



**NUBES CHINAS**

Las nubes simbolizan lo místico y lo sagrado. Los chinos creían que surgían de la unión entre lo femenino y lo masculino, yin y yang.

EL ARCA DE NOÉ, GABRIEL LOIRE, 1975

Arco iris, signo de la alianza con Dios

El Arca de Noé, símbolo de la Iglesia cristiana

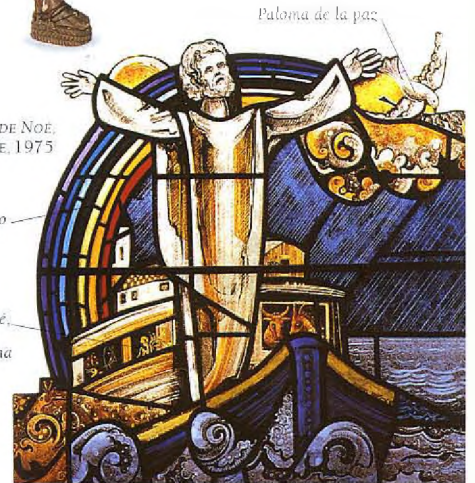

Paloma de la paz

**ARCO IRIS**

Establece un puente entre la tierra y el cielo; se considera como un mensaje de esperanza. En el Antiguo Testamento, Dios envió un arco iris como señal de su alianza tras el diluvio.



**DESIERTO**

El desierto, lugar de abandono y desolación, representa la paz y la contemplación. En la Biblia, los grandes acontecimientos tuvieron lugar en el desierto. Los hijos de Israel permanecieron en él durante cuarenta años.

**VEÁSE TAMBIÉN**

- LA MADRE TIERRA pág. 14;
- LA VACA SAGRADA pág. 21;
- MAÍZ pág. 49;
- ARANA pág. 57;
- CERDO pág. 61;
- LEONES pág. 62;
- RIO GANGES pág. 21;
- FUENTES pág. 42;
- CIELO NUT, LA DIOSA DEL CIELO pág. 14;
- CÓPULA AZUL pág. 107;
- VOLCAN FUJI-YAMA pág. 27;
- CASCADA PAISAJE CHINO pág. 27;

# MATERIALES PRECIOSOS

LAS MONTAÑAS, LOS LAGOS Y LAS AGUAS DEL MUNDO SON LOS DEPÓSITOS DE LOS TESOROS OCULTOS, PUES REVELAN LA INESPERADA PRESENCIA DE PERLAS EN EL INTERIOR DE ENRISCADAS OSTRAS, U OTRAS SUSTANCIAS COMO METALES Y MINERALES, QUE SE PUEDEN EXTRAER DEL SUELO Y CONVERTIRSE EN OBJETOS DE EXTRAORDINARIA BELLEZA. EN EL PASADO, LA FASCINACIÓN POR ESOS MATERIALES SE DEBÍA A SUS COLORES O A SU BRILLO, AUNQUE TAMBIÉN LA DURABILIDAD DESEMPEÑABA UN PAPEL IMPORTANTE. EL ORO DURABA PARA SIEMPRE, SIN DESLUSTRARSE NI CORROERSE, Y LAS PIEDRAS, CORTADAS Y PULIDAS, PARECÍAN IGUALMENTE RESISTENTES AL PASO DEL TIEMPO Y AL DESGASTE. EN UN MUNDO FRÁGIL E INCIERTO, TAL BELLEZA Y PERMANENCIA HACÍAN CREER QUE ESTOS OBJETOS POSEÍAN PROPIEDADES MÁGICAS, CASI DIVINAS.

## CORAL

En el siglo XVI se creía que la única forma de atravesar un río sin peligro o de calmar una fuerte tormenta consistía en llevar una pieza de coral rojo o blanco. Pero estos supuestos poderes del coral llegaban mucho más lejos. Se creía que el coral detenía el flujo de la sangre de una herida, curaba la locura, infundía la sabiduría a la persona que lo llevase y protegía contra los embrujos. Las ramitas recién recogidas del fondo del mar, como la que cuelga sobre la Virgen, se consideraban las más poderosas. Incluso en nuestro tiempo muchos europeos les ponen a sus hijos alguna joya de coral para que no sufran ningún daño.



VIRGEN DE LA VICTORIA, ANDREA MANTEGNA, 1496



Esta pulsera infantil de origen italiano con el cierre en forma de mano tallada se diseña para proteger al niño que la llevaba

PULSERA DE CORAL

Una sarta de cuentas de coral les proporcionaba mayor protección a la Virgen y al Niño

Las ramitas de coral, sin elaborar y recién extraídas del mar, se consideraban una protección contra la desgracia y el mal



UNA RAMA ENTERA DE CORAL CONSERVA INTACTO SU PODER DE PROTECCIÓN



Madreperla

PERLA NATURAL EN LA CONCHA DE UNA OSTRERA

## PERLA

La perla, apreciada tanto en Oriente como en Occidente, es el símbolo universal de la belleza y la perfección. Se relaciona con el mundo femenino, la luna, la castidad, la paciencia y la pureza. Con frecuencia, los dragones chinos se representan con una perla entre sus garras como símbolo de la sabiduría, la inmortalidad y la luz.



## ÁMBAR

Antiguamente se creía que el ámbar estaba hecho con rayos de sol congelados; en la antigua Grecia se consagró al dios del sol, Apolo. En los mitos escandinavos y griegos se creía que eran lágrimas para los vikingos se trataba de las lágrimas que Freya derramó por Sviddag, mientras que para los griegos fueron las derramadas por las tres hermanas de Faetón.

## MADREPERLA

Su simbolismo se desprende de su mismo nombre, ya que representa a la madre de la apreciada perla y, como tal, simboliza la fertilidad y el nacimiento. Su brillo y su iridiscencia la convierten en algo perfecto para honrar a los dioses. La superficie de esta concha se ha decorado con moldes de imágenes de Buda.



## AZABACHE

Se creía que el azabache, cuando llegaba a tener contacto con la piel de una persona, se convertía en parte de su cuerpo y de su alma, y la protegía contra venenos, enfermedades y tormentas. Pero a partir del siglo XIX se empezó a asociar con la muerte y el luto, por lo que se llevaba como símbolo de amor por un amigo difunto.

## MARFIL

El marfil, debido a su color blanco, es un símbolo de la pureza y se asocia con la Virgen; constituía el material preferido para los crucifijos. También se relaciona con la fuerza moral. Una torre de marfil representa la separación con el resto del mundo, por arrogancia o por investigaciones o estudios intelectuales.



**PLATA**

La plata, que por su color se relaciona con la luna, es brillante, pero también se oscurece, por lo que simboliza la parte corruptible de la naturaleza humana que necesita limpieza. En China, la plata es el yin, lunar y femenino; en el cristianismo se relaciona con la pureza.



**COBRE**

Al ser buen conductor de la electricidad, el cobre se considera símbolo de la conexión. En la alquimia se encuentra en la esfera de Venus; se relaciona con el calor y la femineidad. En las tribus norteamericanas, el cobre daba cierto rango.

ESCARAPELA DE PEREGRINO



**PLOMO**

Por su bajo precio, el plomo es el material ideal para la confección de escarapelas de peregrinos como recuerdo de su paso por un lugar sagrado. Al ser el más pesado de los metales, representa una carga, como la de un corazón triste.



**HIERRO**

El hierro es signo de poder y resistencia; gobernar con un «cetro de hierro» significa ser inflexible. Según creencias chinas, egipcias e islámicas, el hierro representa la oscuridad y el poder del mal. En el México precolombino simbolizaba fuerza masculina.



**EL ORO OLÍMPICO**

La medalla de oro, premio a la mayor perfección en un ámbito, es la recompensa más codiciada, símbolo de una hazaña extraordinaria.

**EL REY SOL**

Luis XIV, rey de Francia, era conocido como el Rey Sol por su estilo de vida extravagante y opulento. Adoptó el emblema dorado del sol para ostentar su poder y su importancia en el mundo.

EMBLEMA DE LUIS XIV, EL REY SOL



Los rayos del sol simbolizan la extensión del poder del rey



**TINAJA CHINA**

Esta tinaja china, hecha de oro batido, posee el tamaño de una mujer. Para decorar su superficie con detalladas escenas se necesitó todo un equipo de orfebres.

**OFRENDAS DE ORO**

En Tailandia, los creyentes expresan su veneración por Buda adhiriendo hojas de oro puro sobre su imagen. Con los años, la forma de Buda resulta casi irreconocible.



**LA FIEBRE DEL ORO**

En las décadas de 1850 y 1860, la «fiebre del oro» se extendió en el continente americano; miles de cazadores de fortuna escudriñaron los lechos de los ríos en busca del metal. El poder del oro para la corrupción le atribuye un simbolismo negativo como representante de los pecados encarnados en la leyenda del rey Midas.



**ROCA**

En la Biblia, la roca representa la fuerza y la protección de Dios. Es el símbolo de san Pedro, ya que el nombre de Pedro tiene su origen en la palabra griega *petros*, «roca». En el mito griego, Sísifo, el malvado rey de Corinto, recibió el castigo eterno de empujar una enorme piedra hasta la cima de una montaña para ver cómo bajaba rodando.



**PIEDRA IMÁN**

Por sus características magnéticas, se le atribuyen poderes relacionados con el sexo. En la Grecia antigua se creía que un hombre podía asegurar la fidelidad de su esposa al colocar una piedra imán debajo de su almohada mientras dormía. En sánscrito, el nombre de este mineral significa «el que besa», y en chino, «la piedra del amor».

**CRISTAL**

El cristal simboliza la pureza, la claridad y la mente. En el cristianismo, una bola de cristal representa el mundo o la luz de Dios. En muchas culturas se cree que el cristal posee poderes mágicos; las bolas de cristal contienen secretos sobre el futuro; llevar un objeto de cristal puede resultar beneficioso para la salud.

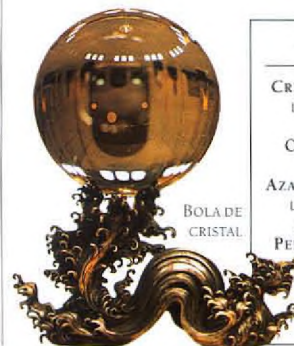

BOLA DE CRISTAL

**VEÁSE TAMBIÉN**

- CRISTAL LA CURA DE LA LUZ pág. 79; BOLA DE CRISTAL pág. 110
- ORO EL ORO DE LOS VIKINGOS pág. 93
- AZABACHE JOYAS PARA EL LUTO pág. 87; NEGRO AZABACHE pág. 106
- PERLA DRAGÓN ALADO pág. 30; TRIGÉSIMO ANIVERSARIO pág. 87
- EL REY SOL VERSAILLES pág. 43



EL DIAMANTE, SÍMBOLO DE PODER Y DE RIQUEZA

# PIEDRAS PRECIOSAS

LOS FETICHES, AMULETOS Y TALISMANES han desempeñado un papel importante en todas las culturas, y lo siguen haciendo en la actualidad. Desde los primeros egipcios hasta las civilizaciones sudamericanas y las culturas de Oriente, siempre se

han atribuido poderes sobrenaturales a las piedras preciosas. Había piedras que controlaban los elementos, calmaban las tormentas y apaciguaban los mares agitados; otras ejercían su influencia sobre el cuerpo humano y estimulaban determinados órganos vitales y creaban sensación de bienestar. Se usaba una piedra distinta para cada día de la semana y otra diferente para cada mes. A las piedras que atraen y reflejan la luz, como la adularia o el zafiro, se les consideraba portadoras de buena suerte. Las ágatas con anillos blancos representaban «los ojos vigilantes», con poderes para neutralizar la fuerza del mal de ojo.

## EL SIGNIFICADO DE LAS GEMAS

El simbolismo de las piedras preciosas varía según el color, la forma y el empleo que se les dé. Por ejemplo, las gemas pulidas y labradas simbolizan el alma liberada del cuerpo humano.



AMULETO DE BUENA SUERTE EN FORMA DE BUEALO

### FETICHE DE ONICE

Los indios de Norteamérica utilizaban fetiches para controlar las fuerzas de la naturaleza y solucionar los problemas cotidianos. No se les atribuían poderes innatos a estos fetiches, sino que las fuerzas espirituales les llegaban a través de sus propietarios.



### ZAFIRO

Como el lapislázuli, el zafiro simboliza el azul de los cielos y también las cualidades celestiales de la verdad, la castidad y la contemplación. El zafiro en forma de estrella es un poderoso amuleto de buena suerte. Se cree que sus tres ejes de luz representan la fe, la esperanza y el destino.



### AMATISTA

Esta es la piedra de la humildad, la paz espiritual, la piedad y la resignación. Se asociaba con Baco, el dios del vino, y se creía que podía curar la embriaguez. Por ello se convirtió en símbolo de la sobriedad, posiblemente por la semejanza del agua en una jarra de amatista con el vino, pero sin sus efectos embriagadores.



BROCHE CON CADUCEO DE DIAMANTES

Alas, símbolos de la trascendencia

Serpientes gemelas del bien y del mal

El báculo alado de Mercurio trae la armonía tras la contienda



### LAPISLÁZULI

En Mesopotamia esta piedra azul simbolizaba el cielo y se empleaba para decorar los techos de los templos. En Egipto se utilizaba para adornar estatuas de los dioses, y en Europa se consideraba un remedio para curar la melancolía y la fiebre. En China representaba el símbolo de la vista: se empleaba para curar enfermedades de los ojos.



### ESMERALDA

Cuenta la leyenda que las esmeraldas se hallan en los nidos de los buitres. Se cree que estas respetadas y poderosas piedras aumentan la memoria, agudizan el espíritu y, puestas debajo de la lengua, ayudan a predecir el futuro. La esmeralda se utilizaba como antídoto de algunos venenos, como remedio curativo de la epilepsia o como tratamiento de enfermedades oculares, de la disentería y de la lepra. Es el símbolo de la primavera, de la fertilidad y de la lluvia.



### TOPACIO

También a esta piedra se le atribuían poderes curativos de la vista. Según santa Hildegarda, el paciente debía sumergir el topacio en un vaso de vino durante tres días. Transcurrido este tiempo, tenía que frotar sus ojos con la piedra mojada antes de acostarse. Durante el siglo XV se creía que el topacio podía curar las llagas de la peste. Otro médico romano informaba de resultados positivos obtenidos al tocar las llagas abiertas con una piedra perteneciente a dos papas.



### RUBÍ

En la India, el rubí es el rey de las piedras y se le asocia con la soberanía, la dignidad, el fervor y el poder. En Birmania se cree que confiere invulnerabilidad, en especial cuando se encuentra ensartado en un diente o en la piel misma, formando parte integral del cuerpo humano. Entonces, según la creencia, protege contra las heridas de lanza, espada o arma de fuego. Cuando se lleva como joya, el rubí desvía la mala suerte y la enfermedad.

### BROCHE DE DIAMANTE

El diamante, la piedra más preciosa y también la más dura, se asocia con la incorruptibilidad y la inviolabilidad. Su transparencia y pureza lo convierten además en un símbolo de constancia y sinceridad. Aquí, las serpientes de diamantes entrelazan un báculo de esmeraldas en este caduceo alado, símbolo de la medicina, como unión curativa de las fuerzas antagónicas.

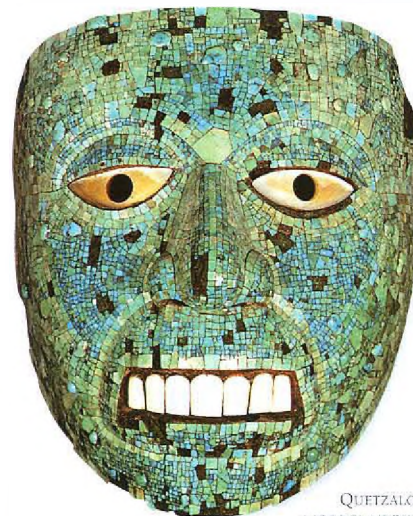

QUETZALCOATL, DIOS DEL AIRE Y DE LA TIERRA

### MÁSCARA AZTECA DE TURQUESA

La turquesa gozaba de gran valor en Mesoamérica y se empleaba para la representación de los dioses; se ataba a las armas para asegurar la puntería. Los aztecas la denominaban «la piedra de los dioses». En Egipto, se creía que la turquesa tenía poderes protectores. Es un símbolo del valor.

PIEDRAS DE LA SUERTE



CRISTAL CON EL SIGNO ZODIACAL

Se cree que llevar la piedra que corresponda al mes de nacimiento de su portador trae buena suerte. Éstas son las gemas más comunes: Enero - Granate Febrero - Amatista Marzo - Aguamarina Abril - Diamante Mayo - Esmeralda Junio - Perla Julio - Rubí Agosto - Peridoto Septiembre - Zafiro Octubre - Ópalo Noviembre - Topacio Diciembre - Turquesa



ÓPALO

El ópalo es la gema nacional de Australia, tal como simboliza este broche. Shakespeare consideraba el ópalo como un símbolo de la inconstancia, aunque los cristianos lo asocian con la fidelidad, las plegarias y el fervor religioso. En general se considera que trae mala suerte (excepto para los nacidos en octubre), aunque esta creencia quizá se deba a su gran fragilidad. Los joyeros prefieren no trabajarlo y esta negativa dio pie al mito popular de infortunio.



ÁGATA

Al ágata se le atribuía el poder de curar el insomnio y procurar sueños felices, de proteger a su dueño de los peligros y de infundirle valentía y audacia. El ágata gozó de mucha popularidad; en el Sudán, se llevaban amuletos de ágata, —negra, con un círculo blanco para asemejarse a un ojo— como espíritus guardianes para neutralizar los efectos del mal de ojo. El ágata negra simboliza el valor, el vigor y la prosperidad; la roja una larga vida y el amor espiritual.



AMULETO HEI TIKI, TALISMÁN PARA LA BUENA SUERTE DE LOS MADRISES



Dragones de año nuevo, emblemas de la buena suerte

DRAGONES CHINOS

JADE

La gema más preciada en China simboliza la pureza y la inmortalidad. Los novios obsequian mariposas de jade a sus prometidas para simbolizar su amor eterno. El jade goza de una estimación similar entre los indios mesoamericanos, quienes lo usaban para adornar las máscaras de sus dioses; los conquistadores españoles lo consideraron un remedio para aliviar el dolor.

RELIGIÓN, SUPERSTICIÓN Y MAGIA

El auge del cristianismo tuvo poca influencia para disipar la creencia en las cualidades mágicas de las gemas. Los joyeros incluyeron cruces para el pecho y relicarios de cristal de roca entre sus productos para la venta, y en España e Italia era común adornar a los niños con joyas «protectoras». Esta niña española lleva una poderosa ramita de coral rojo, un puño protector y símbolos católicos de salvación.

**Santo patrón**  
La niña se encuentra bajo la protección de su santo patrón

**Ramita de coral**  
Poderosos amuletos contra los maleficios de la magia

**Losange de malaquita**  
Se adherían a la vestimenta del niño para favorecer su sueño y controlar los malos espíritus

**Puño apretado**  
El puño apretado de negro azabache protege contra el mal de ojo



**Crucifijo**  
Las cruces grandes y pequeñas garantizan el amor y la protección de Dios

**Bolsita con sustancias aromáticas**  
Especias y hierbas para salvaguardar a la niña de infecciones

**Diente**  
Diente engarzado de algún animal para la buena suerte



CORNALINA

Las piedras rojas siempre se han considerado como objetos estimulantes para el sistema circulatorio, y la cornalina se consideraba valiosa para los tímidos con dificultades de habla o de voz débil. En Occidente se considera la gema de confianza en uno mismo, mientras que en Oriente se le atribuyen cualidades de protección.



PIEDRA DE LA LUNA

Esta gema recibe su nombre por su capacidad de reflejar el brillo de la luna. Es una gema sagrada en la India, y se cree que trae buena suerte. Según la leyenda, una persona con una piedra de la luna en la boca en noches de luna llena puede predecir el futuro. Es un símbolo de la luna, de la ternura y de los enamorados.



HELIOTROPO

Antes se creía que esta piedra contenía la sangre de Jesús y se le atribuían poderes mágicos. Se suponía que podría causar tormentas, relámpagos y tempestades. Desde un punto de vista más práctico, el heliotropo se empleaba para la detención de hemorragias, incluso de las nasales. En las piezas de joyería es un símbolo de paz.

VÉASE TAMBIÉN

- MÁSCARA AZTECA DE TURQUESA **ES** MÁSCARA DE SOL pág. 35; MÁSCARA DEL DEMONIO-SERPENTE pág. 59; MÁSCARA DE LEOPARDO pág. 62; MÁSCARAS pág. 77
- BROCHE DE DIAMANTE **ES** BASTÓN DE ESCULAPIO pág. 59; ANILLO DE COMPROMISO pág. 87; CADUCEO pág. 108
- LAPISTAZULI **ES** PIEDRA AZUL pág. 107
- PIEDRAS PRECIOSAS **ES** SANTUARIO pág. 23; CORAL pág. 38; MOSCA pág. 56; OJOS pág. 72; EL OJO MÁGICO, AMULETOS CON PODER DE PROTECCIÓN pág. 79
- RELIGIÓN, SUPERSTICIÓN Y MAGIA **ES** CORAL pág. 38; MOSCA pág. 56; OJO LUNAR pág. 72

# JARDINES

LA LITERATURA DE EUROPA, Oriente Medio y Asia está plagada de imágenes de jardines; el jardín representa el Paraíso y la morada del alma. Los emperadores de China y Vietnam mandaban construir sus tumbas en exquisitos y tranquilos jardines, por los que ya se paseaban en vida y donde finalmente quedarían sepultados. El jardín del Edén de la Biblia simbolizaba el estado de perfección que Adán y Eva tuvieron que abandonar, mientras que un jardín amurallado con una sola salida era la representación visual del muro de pureza que circundaba a la Virgen María.

## EL JARDÍN DEL EDÉN



EL JARDÍN DE LAS DELICIAS (DETALLE). EL BOSCO, h. 1510

La escena de este tríptico creado por El Bosco ilustra el jardín del Edén de la Biblia. Aquí, los primeros humanos, Adán y Eva, vivieron en un estado de inocencia natural, en armonía con los animales, hasta el momento de su expulsión del Paraíso. En el detalle de la derecha se aprecia la imperfección de la naturaleza fuera del jardín.



DETALLE

## JARDINES AMURALLADOS

El jardín amurallado medieval era un símbolo del útero y del principio protector femenino. Representaba la privacidad, algunas veces la discreción, así como la virginidad. El jardín amurallado posee un fuerte simbolismo religioso, pues representa la iluminación espiritual. Los jardines con tumbas de emperadores chinos y romanos constituían la contrapartida terrenal de los jardines celestiales. En la literatura medieval, el «jardín de las delicias» era una alegoría del amor cortesano, con símbolos de amor y otros placeres.



Las murallas ocultan el jardín y lo protegen de la curiosidad del mundo exterior.

La distribución geométrica simboliza el dominio de la naturaleza silvestre.

Venus, la diosa de la belleza, contempla su imagen en un espejo.

ILUSTRACIÓN FRANCESA, SIGLO XV



JARDÍN Y PUENTES DEL PALACIO DE LA ALHAMBRA

## JARDINES ESPAÑOLES

Para los árabes, acostumbrados a vivir en el desierto, el jardín representaba el símbolo terrenal del Paraíso, descrito en el Corán como un lugar exuberante de «sombras largas» con «fuentes en las que el agua mana a borbotones». La fuente es un símbolo de la vida eterna. Los árabes introdujeron en el sur de España el jardín dividido en cuatro partes y el patio con una fuente en el centro. Algunos de los ejemplos más hermosos se pueden ver en la Alhambra de Granada.



GRUTA SUBTERRÁNEA

## GRUTA

Las grutas, originalmente lugares de la antigua Grecia donde se realizaban ritos sagrados, se crearon para los jardines griegos y romanos como cuevas artificiales para reforzar la unión mágica entre el jardín y la naturaleza. En el Renacimiento, se volvieron a introducir grutas en los jardines como un elemento esencial del diseño clásico.

## FUENTES

Según se dice, cuatro ríos nacen bajo el Árbol de la Vida en el centro del mundo, la fuente del elixir de la inmortalidad. Este simbolismo se repite en los jardines formales europeos, donde cuatro senderos conducen a la fuente principal.



CASCADAS DE ESTILO ARQUITECTÓNICO INGLÉS



JARDÍN DE PARTERRES EN MOSELEY OLD HALL, INGLATERRA

Diseño a gran escala que incluye la Orangerie, y refleja el supremo poder del rey

El diseño formal de los jardines expresa la civilización a través de la disposición ordenada de la naturaleza



LA ORANGERIE EN VERSAILLES, FRANCIA

**PARTERRES DE AMOR**

Los jardines de parterres se componen de bandas entrelazadas de arbustos, cada una con un motivo central, que gozaron de cierta popularidad en Inglaterra durante el siglo XVI como reflejo de los diseños de los bordados de esa época. Los parterres son símbolos del amor y del matrimonio, así como del destino, y protegen del mal.



LAUREL PLATEADO

**LAUREL**

El laurel de hoja perenne es un símbolo de la inmortalidad y la victoria. Los pequeños laureles se cultivan en macetas como símbolo de honor y longevidad.

**VERSAILLES**

La grandeza formal del palacio de Luis XIV y de sus jardines en Versalles, a las afueras de París, poseen un significado político añadido. Luis XIV, conocido como el Rey Sol, quiso evidenciar su supremacía a través de una remodelación del paisaje, de modo que sus alrededores reflejasen su propio poder. La construcción de Versalles representó un símbolo consiente del poder de este monarca del absolutismo.



LABERINTO EN EL CASTILLO DE HEVER, KENT

**LABERINTOS**

Aunque el laberinto es un diseño clásico, su empleo en jardines se inició en el Renacimiento. Su forma crea la confusión e intimidad necesarias para el encuentro de los enamorados. Se creía que los laberintos, que representaban el viaje de la oscuridad a la luz o la sabiduría secreta descubierta tras la superación de una prueba, atrapaban a los malos espíritus.



CENADOR DE ROSAS

**CENADOR**

Las columnas que encierran el patio romano se imitaban en el jardín mediante enrejados que se cubrían con plantas de flor para ofrecer sombra y fragancia. Al ser un lugar retirado, el cenador simboliza la seguridad del útero; la rosa, en este caso, el amor eterno.



EL JARDÍN DEL ABAD DEL TEMPLO FUKUJI, KYOTO JAPÓN

**ARCE PÚRPURA**

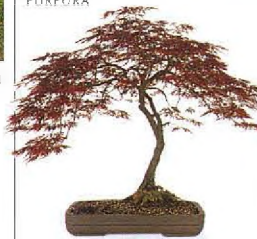

**BONSAI**

El arte japonés de cultivar árboles en miniatura, el bonsai, simboliza el dominio del hombre sobre la naturaleza. A menudo un bonsai representa la inmortalidad.

**JARDÍN ZEN**

En los monasterios de los monjes Zen en Japón se construyen hermosos jardines a base de rocas desnudas, para representar el universo en un microcosmos. Algunos jardines introducen un detalle decorativo en forma de arena rastreada; en un jardín de Kyoto se combinan piedras y guijarros para crear la impresión de un océano con islas en miniatura. Se pretende representar la «verdad fundamental» y, como tal, constituye un lugar para la meditación.

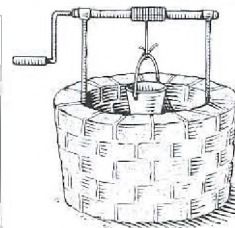

**POZO MÁGICO**

Mucha gente cree que el pozo, como símbolo del principio femenino y como fuente de vida, posee propiedades mágicas. Si se tira una moneda a un pozo, el deseo se puede convertir en realidad.

**ORNAMENTOS**

El jardín, al representar un símbolo del mundo natural, se considera como el hogar de toda clase de espíritus. Las estatuas constituyen la personificación de estos espíritus, desde los antiguos dioses clásicos de Grecia y Roma hasta los gnomos celtas.



GNOMO DE JARDÍN

**VÉASE TAMBIÉN**

- LAUREL **LAUREL** pág. 44
- CENADOR **ROSAS** pág. 51; **MUROS** pág. 94
- FUENTES **ÁRBOLES SAGRADOS** pág. 45; **CIERVO** pág. 63
- EL JARDÍN DEL EDÉN **EL ÁRBOL DE LA CIENCIA** pág. 44; **LA EXPULSIÓN** pág. 59; **HIGO** pág. 48; **COSTILLAS** pág. 74
- LABERINTOS **LABERINTO** pág. 105
- VERSAILLES **EL REY SOL** pág. 39; **REALLEZA** pág. 88

# ÁRBOLES

RAMAS DE OLIVO  
SIMBOLO DE PAZ

EL ÁRBOL TIENE UN SIGNIFICADO SIMBÓLICO en todas las culturas del mundo. Con sus funciones protectora y nutriente, representa a la diosa madre. Profundamente arraigado en la tierra, extrae el agua del suelo y trata de alcanzar el cielo y la eternidad, de modo que actúa como eje del mundo. El árbol está relacionado con el simbolismo de los pilares y las montañas. Cada árbol, especie y grupo de árboles posee sus propias asociaciones simbólicas. Los árboles de hoja perenne representan la inmortalidad, mientras que los que producen frutos se consideran árboles de la vida; los bosques tienden a ser lugares mágicos, donde ocurren misteriosos fenómenos.



ESCUELA ESPAÑOLA, SIGLO XII

## EL ÁRBOL DE LA CIENCIA (DEL BIEN Y DEL MAL)

Símbolo de la tentación, crece en el Paraíso cubierto de frutos del bien y del mal. Cuando Adán sucumbió a la tentación de Eva, desafió la voluntad de Dios, lo cual significaba la pérdida de su inocencia y la condena de la humanidad. En esta pintura española, Eva culpa a la serpiente como símbolo del mal.



## SAUCE

En Occidente, el sauce llorón se relaciona con la muerte y el luto, y con frecuencia aparece en el arte funerario. No obstante, en China y en Japón representa el símbolo de la primavera y la delicadeza. En el taoísmo, el sauce que dobla sus ramas con el viento representa la fuerza.



## PALMERA

En el Próximo Oriente y Oriente Medio, la palmera se equiparaba al Árbol de la Vida. En Egipto, se consagraba a dios del sol Ra y representaba la fertilidad de las cosechas. En el judaísmo es el signo de la entrada de Cristo en Jerusalén.



## SICOMORO

Para los egipcios, el sicomoro fue un árbol celestial y una forma de la diosa Nut. Sus hojas proyectan una sombra que simboliza la paz y el descanso en la vida ultraterrena. El fruto contiene una sustancia lechosa, por lo que se asocia con la fertilidad y el alimento.



## CEREZO

El cerezo es el emblema nacional de China y Japón, y sus flores simbolizan la primavera, la femineidad y la juventud. Según la creencia popular inglesa, un cerezo plantado cerca de casa trae buena suerte, y los enamorados son los que se encuentran bajo un cerezo.



## LAUREL

Según los antiguos griegos y romanos, el laurel, consagrado a Apolo, era símbolo de inmortalidad y de victoria, limpiaba física y espiritualmente, y alejaba los relámpagos. En forma de corona, simbolizaba la poesía y la excelencia en las ciencias y las artes.



## HAYA

El haya, asociada con la muerte, es el árbol consagrado al Hades y a la diosa Cibele, la madre de Zeus, por lo que representa la prosperidad, la divinidad y la inmortalidad. Debido a sus hojas coriáceas y a su corteza, el haya simboliza la resistencia; el martillo de los masones está realizado con madera de haya. Es el emblema de Dinamarca.

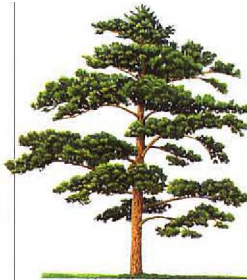

## PINO

El pino, por ser de hoja perenne, simboliza la inmortalidad. Debido a su gran resistencia a los vientos, en Japón significa la fuerza de carácter y la energía vital. Tanto en Occidente como en Oriente, los conos de los pinos simbolizan la vida y la fertilidad. Es un atributo de Baco, el dios romano, y un emblema de Júpiter, Venus y Diana.



## TEJO

Las semillas y las agujas del tejo son venenosas, por lo que este árbol representa la muerte. Se ha convertido en un símbolo de luto y se encuentra en muchos cementerios. No obstante, ya que es de hoja perenne, simboliza la inmortalidad. Durante la Edad Media se utilizaba como antídoto para los encantamientos.

## EL ÁRBOL DE NAVIDAD

Extendido por toda Europa y América, es un símbolo de Cristo como redentor del pecado original y los adornos en sus ramas representan las manzanas del árbol del Paraíso. La costumbre de adornar un árbol de hoja perenne se remonta a la época precristiana, cuando en las «noches crudas» (entre el 25 de diciembre y el 6 de enero) las casas se decoraban con ramas verdes y se encendían velas para ahuyentar los malos espíritus.



## ACEBO

En la antigua Roma, el acebo formaba parte de la fiesta de Saturnalia, que se celebraba a mediados de diciembre. De acuerdo con la creencia cristiana, el acebo simboliza tanto la corona de espinas, por sus hojas espigadas y sus bayas de color rojo sangre, como la alegría de la Navidad.

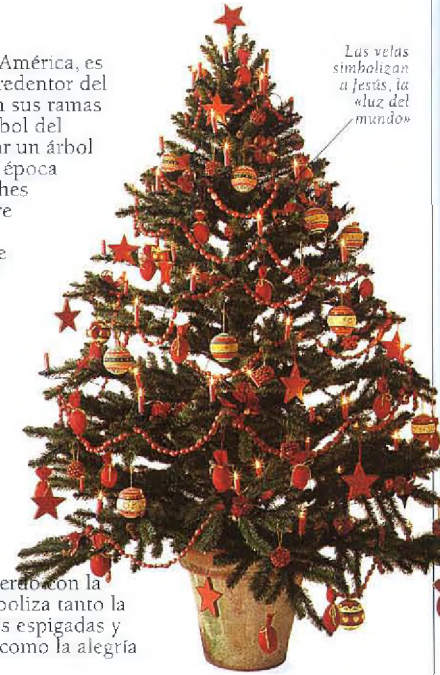

Las velas simbolizan a Jesús, la «luz del mundo»





**TILO**

En Europa, el tilo representa la alegría, la belleza y la femineidad. En Alemania y Escandinavia se creía que tenía poderes para alejar los relámpagos y curar a los enfermos cuando éstos lo tocaban.



**ACACIA**

La acacia, con sus flores rojas y blancas, fue el árbol sagrado de los egipcios, para quienes simbolizaba el nacimiento y la muerte. Se decía que sus dioses habían nacido bajo una acacia. También la madera sagrada del templo hebreo era la del *shittah* o acacia. En Europa simbolizaba la inmortalidad.



**MORERA**

Las bayas de la morera maduran en tres etapas: las blancas representan la juventud; las rojas, la edad adulta, y las negras, la madurez de la sabiduría, la vejez y la muerte. En China, la morera simboliza el sol y es un árbol de la vida. En Grecia se dice que trae mala suerte.



**CIRUELO**

En China, el ciruelo es el signo del invierno. Por el contrario, en Japón, este árbol representa la alegría fugaz y la inocencia de la juventud; sus bellas flores son un símbolo del triunfo de la primavera sobre el invierno, y de la virtud sobre la dificultad.



**CIPRÉS**

El ciprés de hoja perenne, aunque se asocie con Plutón, el dios romano de la muerte, es el símbolo de la inmortalidad. Se creía en su poder de conservación de los cuerpos y, por ello, se solía plantar en los cementerios. En China, el ciprés representa la muerte, pero también el dominio femenino.



**MIRTO**

El mirto, símbolo ligado a Venus y a la diosa egipcia Hathor, trae buena suerte a los enamorados; se usaba en Inglaterra para adornar los ramos de las novias. Además de simbolizar la inmortalidad, la buena suerte, la felicidad y la paz, es la flor de los dioses. En los sueños es signo de prosperidad.

**ÁRBOLES SAGRADOS**

El respeto por los árboles e incluso su veneración se hallan extendidos por todo el mundo. En muchas tradiciones se habla del Árbol de la Vida, un árbol que es el punto central y el eje del mundo. Establece la unión entre el cielo y la tierra, ya que tiene sus raíces en el infierno y sus ramas se extienden hacia el cielo, como símbolo de la lucha del hombre por alcanzar la perfección. Los escandinavos tienen el Yggdrasil y los budistas, el Bodhi. A veces Cristo se representa crucificado sobre el Árbol de la Ciencia en el jardín del Edén, como símbolo de un estado de redención. También los musulmanes durante la oración se arrodillan sobre alfombras bordadas con Árboles de la Vida.

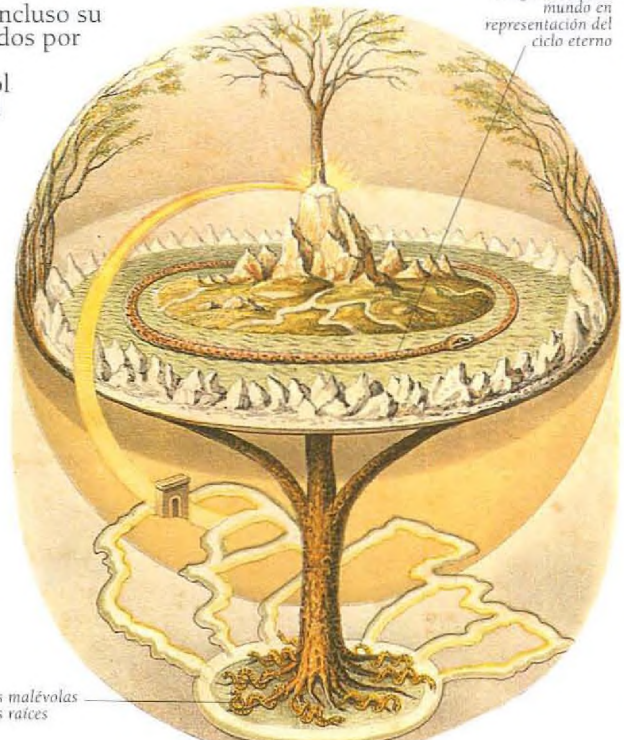

La serpiente de Mitgard rodea el mundo en representación del ciclo eterno

Serpientes malévolas atacan las raíces



**BUDA BAJO UN ÁRBOL DE BODHI**

El árbol de Bodhi, una especie de higuera, es un símbolo de la iluminación de Buda, ya que ésta le llegó mientras que se encontraba bajo sus ramas. Este árbol se cultiva en los patios de los monasterios.

**YGGDRASIL**  
El Yggdrasil es el fresno, que en su forma mitológica representa a todo el mundo. Su tronco equivale al eje central del universo y, desde abajo, sus raíces hacen burbujear el agua de los ríos, símbolo de la sabiduría.

Llamas de luz rodean la figura de Buda.

**TAPIZ PARA LA ORACIÓN**  
En este ejemplo del siglo XIX se distingue un Árbol de la Vida estilizado. Los tapices para la oración de los musulmanes contienen poderosos símbolos de salvación. Los fieles se arrodillan para orar sobre un Árbol de la Vida.



**ROBLE**

El roble, asociado con el dios del trueno, es un árbol sagrado ligado a la Madre Tierra, Juno, Júpiter y Donar, dios del trueno de los celtas. En China, representa una frágil fuerza, ya que no se dobla bajo la fuerza del viento, sino que se rompe. Para los cristianos simboliza la constancia de Cristo; en el judaísmo es un signo de la presencia divina.



**BELLOTA**

Como fruto del roble, la bellota es un símbolo de vida muy extendido. En Escandinavia se consagra a Thor, y representa la fertilidad, la vida y la inmortalidad.

**VEASE TAMBIÉN**

- HAYA FRANCMASONERÍA pág. 109
- OTROS ÁRBOLES BONSAI pág. 43
- PALMERA SUCOT pág. 17
- SICOMORO NUTLA DIOSA DEL CIELO pág. 14
- YGGDRASIL DRAGÓN VIKINGO pág. 30
- NUEVE pág. 103

# PLANTAS

LAS PLANTAS IMITAN EL CICLO DEL NACIMIENTO, DE LA MUERTE y del renacimiento. Están en estrecha unión con las diosas madre de múltiples culturas y con la fertilidad. En todas las mitologías a menudo aparecen figuras humanas o dioses transformados en planta o plantas que brotan del cuerpo muerto de algún dios. El trigo y las hierbas, por ejemplo, nacen del cuerpo del dios egipcio Osiris. Con frecuencia, el simbolismo de las plantas es más directo, pues se basa en su configuración, color, aroma o hábitat. El hecho, por ejemplo, de que la hiedra tienda a crecer en los muros de las universidades antiguas justifica el término *ivy-league*, «confederación de hiedra», que ahora es el símbolo de algunos vetustos y respetables colegios, sobre todo en Norteamérica.



## ACANTO

Esta planta con forma de cardo tiene largas hojas espinosas. Su nombre viene del griego *ake* que significa «de punta aguda». Las inconfundibles hojas, talladas en piedra o mármol, se pueden encontrar en los capiteles corintios de los edificios clásicos (*superior*).

Las hojas del acanto simbolizan las artes o el amor por ellas, mientras que en el cristianismo son signo de dolor y de castigo.



## JUNCOS

Las cañas y juncos simbolizan la flexibilidad, ya que se mecen al ritmo del viento. Las flautas de Pan eran de junco.



## BAMBÚ

Como símbolo de la flexibilidad, delicadeza y fuerza, debido a su capacidad de doblarse con el viento sin romperse, el bambú es una planta fundamental para las culturas del Lejano Oriente. Sus brotes siempre verdes representan la longevidad. Sus tallos rectos y unidos simbolizan el sendero y los escalones para alcanzar la iluminación según la filosofía china; aparecen a menudo en las pinturas orientales.



## SOMBRA NOCTURNA MORTAL

Estos frutos son muy venenosos. Simbolizan la decepción y el peligro.

*Símbolo de fertilidad y crecimiento*



## TRIGO

Para los griegos antiguos el trigo era el símbolo de la diosa Deméter, mientras que los egipcios lo asociaban con la resurrección de Osiris. Las espigas de trigo en las iglesias cristianas simbolizan el cuerpo de Cristo y también su resurrección.



*Las hojas de la planta componen el «tocado» de la cabeza del hombre*

*Las curiosas formas de la raíz de la mandrágora causan la impresión de un cuerpo humano*



*ILUSTRACIÓN DE UN TRATADO MÉDICO DEL SIGLO XII*

*La mandrágora está montada sobre el lomo de un perro haciendo referencia al método para su desarraigo*

## MANDRÁGORA

Esta planta con raíces de formas humanas se ha considerado mágica desde los tiempos de los antiguos egipcios. Se decía que al arrancarla emitía un grito que mataba a todos los que alcanzaban a oírlo, de modo que se empleaba un perro para llevar a cabo esta tarea. La mandrágora simboliza la fertilidad y la prosperidad.



## TRÉBOL BLANCO

El trébol blanco, antiguo símbolo religioso de los árabes, fue adoptado también por los cristianos. Sus tres hojas significan la Santísima Trinidad: el Padre, el Hijo y el Espíritu Santo. Además, es el emblema de Irlanda y de su patrón, San Patricio. Se dice que el trébol de cuatro hojas trae buena suerte a la persona que lo encuentre.



## HIEDRA

La hiedra, de hoja perenne, se asocia con la inmortalidad, pero también es una planta de muerte, ya que extrae la savia vital de otros árboles. Consagrada a Dionisio, el dios griego del vino, se le atribuyen poderes para curar la embriaguez cuando se llevaba como guirnalda.



**HINOJO**  
En los antiguos herbarios, la semilla del hinojo aparece como remedio para mejorar la vista. Así se convirtió en símbolo de la claridad, la renovación y el renacimiento.



**CALABAZA**  
La calabaza, con su abundancia de semillas, es un símbolo muy extendido de fertilidad. En China se asocia con una larga vida, mientras que en África representa el útero.



**MUÉRDAGO**  
En Europa el muérdago forma parte del decorado navideño. Pasar bajo un muérdago equivale a una invitación al beso. Quizá la costumbre tenga su origen en la creencia de que el muérdago libera de las inhibiciones.



**CARDO**  
Esta planta espinosa, emblema nacional de Escocia, puede hacer daño, pero también aleja a los enemigos, de manera que simboliza tanto el mal como la protección. Representa el sufrimiento de Cristo: aparece en las pinturas al pie de la cruz.



**HISPO**  
Esta hierba aromática se utilizaba como purgante, de forma que representa la purificación y recuperación de la inocencia. Al crecer en suelos pobres se considera la planta de la humildad.



## EL LENGUAJE DE LAS HIERBAS

Aunque para mucha gente las hierbas son simples condimentos para la cocina, durante largo tiempo han constituido una fuente indispensable de la medicina. Sus efectos pueden ser o poderosamente curativos o nocivos, y así, a un gran número de ellas se le atribuyen poderes mágicos o sagrados, mientras que otras se asocian con el mal y el sufrimiento. Su forma y su aroma pueden ser un factor importante para determinar el significado simbólico de cada planta.



**ARECA**  
En el sudeste asiático la areca se asocia con el amor y el matrimonio. Generalmente su raspadura se mastica con tila, clavos y otras especias, como un sedante suave.



**SALVIA**  
Esta hierba de grandes poderes curativos se apreciaba hasta tal punto que se le atribuía la fama de conferir la inmortalidad si se tomaba con regularidad. En las pinturas cristianas de la Edad Media, aparece como símbolo de la Virgen María.



**JENGIBRE**  
De acuerdo con la superstición china, ingerir esta raíz durante el embarazo podía causar polidactilia en los niños.



**ROMERO**  
Las ramitas de esta hierba, símbolo de fidelidad, se incluían en los ramos de novia para tocar al enamorado con ellas y asegurar así su constancia. El romero simboliza también el recuerdo, por lo que con frecuencia se planta sobre las tumbas.



**PEREJIL**  
La germinación de esta hierba es tan lenta que antes la gente se imaginaba que sus raíces bajaban tanto que llegaban al infierno. El perejil era un símbolo de muerte para los antiguos griegos.



**GINSENG**  
Su raíz bifurcada, como la de la mandrágora, simboliza el cuerpo humano, y por esta razón se considera una hierba que da vida. El nombre chino del ginseng significa «la raíz del hombre» y se trata de una hierba masculina o yang con fama de aumentar la virilidad.

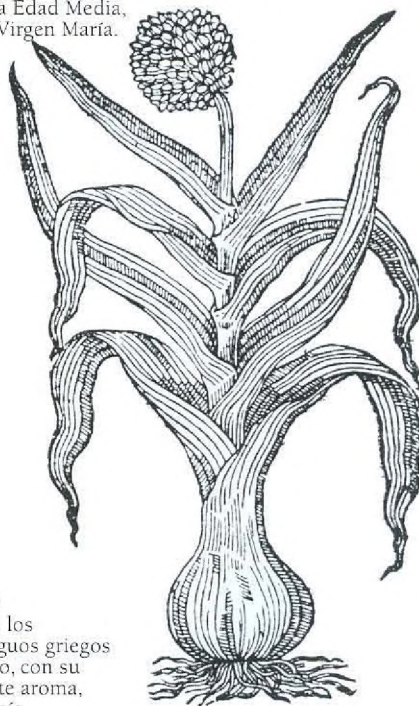

**AJO**  
Para los antiguos griegos el ajo, con su fuerte aroma, ofrecía protección contra los malos espíritus. Se dejaban ofrendas de ajo en los caminos para Hécate, la temida diosa del mundo subterráneo. En la mitología centroeuropea se decía que los dientes de ajo espantaban a los vampiros, mientras que en China el ajo es una planta de buena suerte que bendice a los futuros padres con hijos.

**HONGOS**  
En el Lejano Oriente, el hongo es un importante símbolo de longevidad, y en la religión taoísta, el hongo es el alimento de los inmortales. Por tanto, se trata de una planta sagrada, por lo que muchos objetos preciosos, como por ejemplo este antiguo cetro japonés de madera de boj, eran decorados con grabados de hongos.

### VEÁSE TAMBIÉN

- GINSENG 卍 DOS pág. 102; 1 CHING pág. 111
- HIERBAS 卍 EL PLATO TÍPICO CON LA COMIDA DE LA PASCUA JUDÍA pág. 17
- OTRAS PLANTAS 卍 MANOS DECORADAS CON ROJO DE LAUSONIA pág. 83; VULVA pág. 74;
- EL COLOR DE LAVIDA pág. 107
- PLANTAS 卍 FLORES pág. 50-53
- JUNCOS 卍 FLAUTAS DE PAN pág. 81
- TREBOL BLANCO 卍 TREBOL DE CUATRO HOJAS pág. 79

# ALIMENTOS DE LA NATURALEZA

EL ALIMENTO NOS DA VIDA y nos une con todos los demás seres. Crece mediante la interacción entre la tierra, el sol y el agua. Los alimentos que se cosechan, como el grano y el arroz, están unidos a los dioses de la abundancia y de la fertilidad. El agua es el símbolo de la vida y de la pureza, y la leche representa la nutrición. El alimento forma parte del ciclo de la vida; todo lo que vive debe morir y volver a la tierra, fertilizándola para un nuevo crecimiento.



PLATO DE PORCELANA DE LA DINASTÍA QING

## MELOCOTÓN

El melocotón simboliza la inmortalidad. En China es portador de alegría y protege contra el mal. En la mano del Niño Jesús representa la salvación.



## CEREZA

En Japón, la cereza se asocia con el autosacrificio, en especial el de los guerreros samurais, puesto que la carne roja del fruto simboliza su sangre. En el cristianismo, las cerezas son frutos del Paraíso y en algunas ocasiones aparecen en las manos del Niño Jesús.

## GRANADA

La granada simboliza el sol, la vida y la sangre; su gran número de semillas la convierten en representación de la fertilidad. En la Roma antigua, las mujeres recién casadas llevaban coronas hechas con granadas; el zumo de ésta se consideraba un remedio contra la esterilidad.

## PIÑA

La piña es un fruto que da vida y un símbolo de la fertilidad. En algunas partes de América, se consideran un signo de hospitalidad y los marineros ponían una piña colgada a la entrada de las casas de sus vecinos para informarles de que habían regresado. A finales del siglo XIX Lord Dunmore construyó una casa veraniega en forma de piña para anunciar su retorno.

LA PIÑA, DUNMORE, STIRLING-SHIRE



## HIGO

El fruto de la higuera es un signo del dominio femenino, la fertilidad y la prosperidad. Un cesto lleno de higos representa a la mujer como diosa o como madre. El fruto tiene un simbolismo erótico y fue consagrado a Baco, el dios del vino y de la vegetación. Adán y Eva cubrieron sus cuerpos desnudos con las hojas de una higuera.



## MANZANA

La manzana, especialmente la roja, simboliza el amor y la fertilidad, y es un emblema de Venus para la pasión y el deseo. Su forma redonda significa la eternidad y también la tierra. En el Antiguo Testamento la manzana representa la tentación, aunque como atributo de la Virgen simbolice redención.



## NARANJA

La naranja, que en algunas pinturas cristianas aparece en la mano del Niño Jesús, representa la buena suerte y la fertilidad. Como la manzana, su forma simboliza la eternidad y la inmortalidad, y, a causa de su color, se la asocia con el sol.



## LIMÓN

Originariamente se creía que el limón, símbolo de la pureza y la fidelidad, tenía propiedades protectoras y podía contrarrestar los maleficios mágicos y los venenos. En el judaísmo, el limón representa el corazón humano.



## CIRUELA

En el Lejano Oriente, la ciruela es un símbolo de la sexualidad femenina en estado de maduración, y esta misma interpretación se suele dar cuando aparece en sueños. En el cristianismo la ciruela representa la fidelidad.



## DÁTIL

En las regiones desérticas del norte de África, tradicionalmente los ramilletes de dátiles representan la vida y la fecundidad. Debido a su forma y abundancia, los dátiles se consideran además símbolo de la fertilidad masculina.

## UVA

Las uvas producen vino, símbolo de la orgía y de la inmortalidad, y de la sangre y el sacrificio. La uva de la Tierra Prometida simbolizaba una nueva vida para los israelitas. En el Islam, el vino es la bebida para los elegidos en el Paraíso, y en el cristianismo, simboliza la sangre de Cristo.



UVA DULCE ITALIANA

Baco, el dios del vino, con su guirnalda de hojas de parra

Vino tinto para la orgía



Las granadas y las manzanas muy maduras simbolizan el exceso

EL JOVEN BACO, CARAVAGGIO, h. 1591-1593

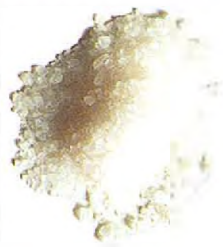

**HUEVO**  
El huevo como origen del universo se encuentra en los mitos de todo el mundo. El huevo contiene el potencial de la vida y, de esta forma, representa el útero, el nacimiento y el universo. También es un símbolo de la esperanza y la inmortalidad, y en el cristianismo significa el nacimiento de la Virgen.

**SAL**  
Por su pureza, la sal representa la inmortalidad. Su denominación proviene de Salus, la diosa romana de la salud, y en la antigüedad se usaba en las ceremonias celebradas en honor a esta divinidad. Un grano disuelto en el océano simboliza la unión del alma humana con el infinito. En el cristianismo la sal es signo de sufrimiento.

**PAN**  
El pan simboliza el alimento del cuerpo y del alma. En el simbolismo cristiano, en el que Cristo se considera como «el pan de la vida», posee particular importancia; el pan de la comunión representa el cuerpo de Cristo y al tomarlo se simboliza la unión con Dios. La ceremonia de la «partición del pan» puede simbolizar la muerte de la víctima del sacrificio.

**EL ALIMENTO DE LOS DIOS**

Aquí aparece el pueblo de Israel recogiendo maná, el pan enviado por Dios desde el cielo para que los judíos pudiesen sobrevivir en el desierto tras haber abandonado Egipto. En el Antiguo Testamento se describe de color blanco como las semillas de cilantro y con sabor a obleas con miel. El maná se menciona en el Corán como símbolo del amor de Dios.

Néctar fue la palabra que empleó Homero para denominar la bebida de los dioses griegos que confería inmortalidad y belleza.

Amrita es el elixir de la inmortalidad, emergido durante la agitación del océano cósmico y consumido por los dioses de la mitología de la India.

Ambrosia se llamaba el alimento de los dioses en los mitos griegos.



LA RECOLECCIÓN DEL MANÁ, DIERIC BOUTS, h. 1464-1468



El puerro, símbolo de Gales



**MIEL**  
La miel es el alimento de los dioses y representa la inmortalidad, el renacimiento y la fertilidad; se asocia con la femineidad. Para los antiguos griegos representaba la sabiduría, y en el cristianismo, la delicadeza de Cristo y su compasión. El Paraíso también se conocía como «el país de la leche y de la miel».

**PUERRO**  
El puerro representa la victoria, y se creía que protegía contra las heridas. En la moneda de una libra inglesa aparece un puerro como emblema de Gales, puesto que se trata de un distintivo de David, el patrón de Gales.



Recipiente azteca en forma de mazorcas

**ARROZ**  
El arroz es un alimento esencial y representa la inmortalidad y el crecimiento, tanto espiritual como físico. En muchas partes de Asia se cree que incluso posee alma. Se venera el espíritu del arroz y cada etapa de su cultivo se acompaña con rituales para asegurar una buena cosecha. En Occidente existe la tradición de tirar arroz a los novios después de la ceremonia de la boda para que su unión sea feliz y fértil.

**MAÍZ**  
En América, el maíz es un símbolo de la vida, en especial cuando aún está entero como mazorca, motivo que se emplea a menudo en piezas de barro y cerámica. En el México antiguo, el dibujo de una planta de maíz con un colibrí simbolizaba el Sol Hero y la nueva cosecha. En Europa y los países mediterráneos el maíz representa la paz, la abundancia y la fecundidad.



**LECHE**  
La leche, el primer alimento y el más nutritivo, simboliza la energía espiritual y la inmortalidad. Debido a su color, se asocia muchas veces con la luna y se considera el alimento de los dioses. En la leyenda hindú, Vishnú descansa en el océano cósmico de leche, desde el cual emergieron los milagros de la creación en los amaneceres del tiempo. En la Biblia, su simbolismo está vinculado al de la miel.



**CEBOLLA**  
La cebolla, con sus capas múltiples, representa la unidad. También simboliza la revelación, ya que se ha de eliminar capa tras capa para revelar el centro. Su configuración redonda es un símbolo del cosmos y de la inmortalidad, y debido a su fuerte olor se emplea para alejar al demonio. Se dice que es particularmente efectiva contra las peligrosas influencias de la luna.



**ACEITUNAS**  
La aceituna u oliva, distintivo de Atena y Apolo, es un símbolo de inmortalidad y fecundidad. En la antigüedad, el ganador de los Juegos Olímpicos llevaba una corona de olivas silvestres, en representación de Zeus. En el Antiguo Testamento la paloma volvió al arca de Noé con la ramita de un olivo, como señal de que el diluvio había terminado; la aceituna representa la paz y la reconciliación.

**ACEITE DE OLIVA**  
El aceite hecho de olivas tiene su propio simbolismo. En el judaísmo se considera sagrado y se utiliza como combustible para la lámpara del sabbat y para la menorah en las fiestas de la Hanukkah.

**VEASE TAMBIÉN**

- CEREZA CEREZO pág. 44.
- ESPADAS DE SAMURAI pág. 91
- HIGO EL ÁRBOL DE LA CIENCIA pág. 44.
- HOJA DE FIGUERA pág. 84
- ALIMENTOS DE LA NATURALEZA EL PLATO TÍPICO CON LA COMIDA DE LA PANCUA JUDIA pág. 17.
- COMUNIÓN p. 19.
- PASTEL DE BODA pág. 83.
- OPRENDAS DE ALIMENTOS pág. 93
- PINA COLCHA CON ESTAMPEADO DE PINA pág. 70
- ARROZ BENDICIONES pág. 83

# FLORES

DESDE LOS TIEMPOS MÁS REMOTOS y en todas las culturas, las flores han ocupado un lugar especial en el corazón y en la vida de las personas. En antiguas épocas algunas flores se consideraban formas primitivas de los dioses. La gente las atesoraba, las utilizaba en sus veneraciones y las llenaba de poderes mágicos. El brote de una flor es el símbolo de una nueva vida en potencia, pero las flores también acompañan a los muertos en la tumba. Los motivos florales adornan las iglesias y los templos, y se incorporan a la joyería; también se utilizan para la decoración de un sinfín de objetos, desde tejidos hasta muebles. Incluso han logrado formar parte de nuestro lenguaje: vemos el mundo a través de un cristal de «color de rosa» o creemos que la vida no es un «camino de rosas». Muchas flores tienen su propio significado simbólico, pero lo que representa una determinada flor puede variar de una cultura a otra.



**LIRIO**  
El lirio, que recibió su nombre latino *Iris* de la diosa griega del arco iris, que transportaba las almas de las mujeres al mundo subterráneo, se usaba para decorar las tumbas. Luis VII adoptó el lirio en su emblema durante las cruzadas y, así, su nombre evolucionó de «flor de Luis» a «flor de lis», cuyas tres hojas simbolizan la verdad, la sabiduría y el valor.



**NOMEOLVIDES**  
Cuenta la leyenda europea que un joven se ahogó en un río después de haber cortado esta flor para su amada. Sus últimas palabras fueron: «No me olvides». Por ello es un símbolo del amor desesperado.



**VIOLETA**  
Según la mitología griega, una niña escapó de la lujuria de Apolo convirtiéndose en una violeta.



**LA FLOR DE LA PASIÓN**  
Símbolo cristiano que se emplea en ventanas de vidrio coloreado. En España existía la creencia de que esta flor crecía alrededor de la Cruz, aunque también hay personas que ven en la flor las heridas de Jesús o que consideran su floración como una llamada de Dios.

**CICLAMEN**  
Dedicado a la Virgen María, la mancha en el centro simboliza su corazón sangrante. En la antigüedad se usaba en las pócmas de amor; hoy se asocia a la voluptuosidad.



**ORQUÍDEA**  
En China, la orquídea es símbolo de perfección. En Inglaterra se dice que las manchas de color púrpura en los pétalos representan la sangre de Cristo.



**PENSAMIENTO**  
La palabra tiene su origen en la palabra francesa *pensées* (pensamientos) y la flor está relacionada poéticamente con la meditación y los recuerdos. Si se coloca encima de alguien dormido, el pensamiento hace que el durmiente se enamore de la primera persona que vea. Flor sagrada ligada a san Valentín, también es un emblema cristiano de la Trinidad.



**JACINTO**  
El dios griego Apolo creó esta flor con la sangre de su amado amigo Jacinto, que murió asesinado mientras ambos lanzaban discos. El jacinto es el símbolo cristiano de la prudencia.

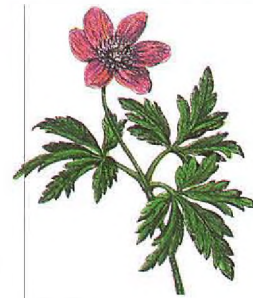

**ANÉMONA**  
Esta flor, cuyo nombre deriva del griego *anemos*, viento, representa la transitoriedad de la vida. En la mitología griega, las anémonas nacieron de la sangre de Adonis y simbolizan la muerte. En el cristianismo significan la sangre de los santos.



**AMAPOLA**  
La amapola, la planta del opio, simboliza el último sueño de la muerte. Según la leyenda popular, las amapolas rojas nacieron de la sangre de los soldados muertos en la batalla de Waterloo.



**PEONIA**  
En la antigüedad se creía que esta flor tenía poderes mágicos, por lo que los griegos la utilizaban para alejar a los malos espíritus. Los japoneses la relacionaban con la masculinidad, la riqueza y la buena fortuna. En China se consideraba un símbolo del amor y de la primavera, relacionado con el matrimonio y la fertilidad.



**CLAVEL**  
En los retratos renacentistas, el clavel representa un símbolo del desposorio, en especial cuando lo sujeta la persona que aparece sentada. En China es el símbolo del matrimonio.

## IMÁGENES PRERRAFELISTAS: LA OFELIA DE SHAKESPEARE

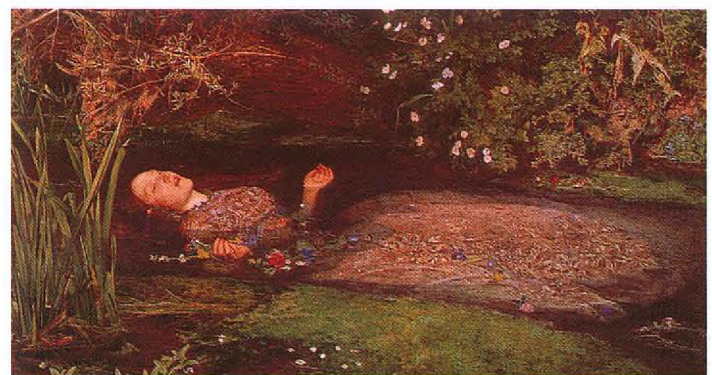

OFELIA, JOHN EVERETT MILLAIS, 1852

**O**phelia, enloquecida por el asesinato de su padre a manos de su amado Hamlet, se suicida ahogándose en un río. Las guirnaldas en su cabello y las otras flores a su alrededor están llenas de significados simbólicos. El saúco representa el amor fracasado; la ortiga entre sus ramas, el dolor; y las margaritas al lado de su mano, la inocencia, mientras que el collar de violetas alrededor de su cuello significan fidelidad, castidad y muerte prematura. Así como la amapola es símbolo de muerte, las restantes flores que flotan en el agua representan la aflicción, y los nomeolvides de la orilla son una súplica para no olvidar a Ofelia.

## EL LENGUAJE DE LA ROSA

La rosa y su simbolismo han penetrado la conciencia humana mucho más que cualquier otra flor. En las distintas culturas representa la juventud, la pureza, la perfección, el amor terrenal y el renacimiento. Es la flor del cortejo, del matrimonio e incluso de la muerte. Sus esencias se han destilado en pócimas de amor, perfumes, cosméticos, tés y remedios medicinales. En Occidente existía la costumbre de que una rosa suspendida sobre la mesa del comedor significaba que todas las confidencias se tenían que considerar sagradas; por este motivo se creó la rosa en el centro del techo de la arquitectura victoriana y la rosa blanca aparece como símbolo de la discreción. La rosa también tiene una profunda relación con el catolicismo, pues el rosario originariamente estaba realizado con rosas de escaramujo entrelazadas.



### PÉTALOS

En el Imperio Romano los pétalos de rosa fueron muy apreciados. Las señoras los empleaban con frecuencia para preparar mascarillas faciales con la esperanza de prevenir o eliminar las arrugas; los invitados a los banquetes los dejaban caer en sus copas de vino para retrasar la embriaguez y los ejércitos victoriosos eran recibidos en calles llenas de pétalos.

### ROSA ROJA

Las rosas rojas se consagraban a Venus y fueron, como la diosa misma, un símbolo arquetípico del amor y de la belleza. Aún en nuestros días estas asociaciones siguen vigentes, puesto que las rosas se consideran mensajeras del amor. Según la tradición cristiana, las rosas rojas crecían de las gotas de la sangre de Cristo y la Virgen aparece en numerosas pinturas con una rosa en la mano.

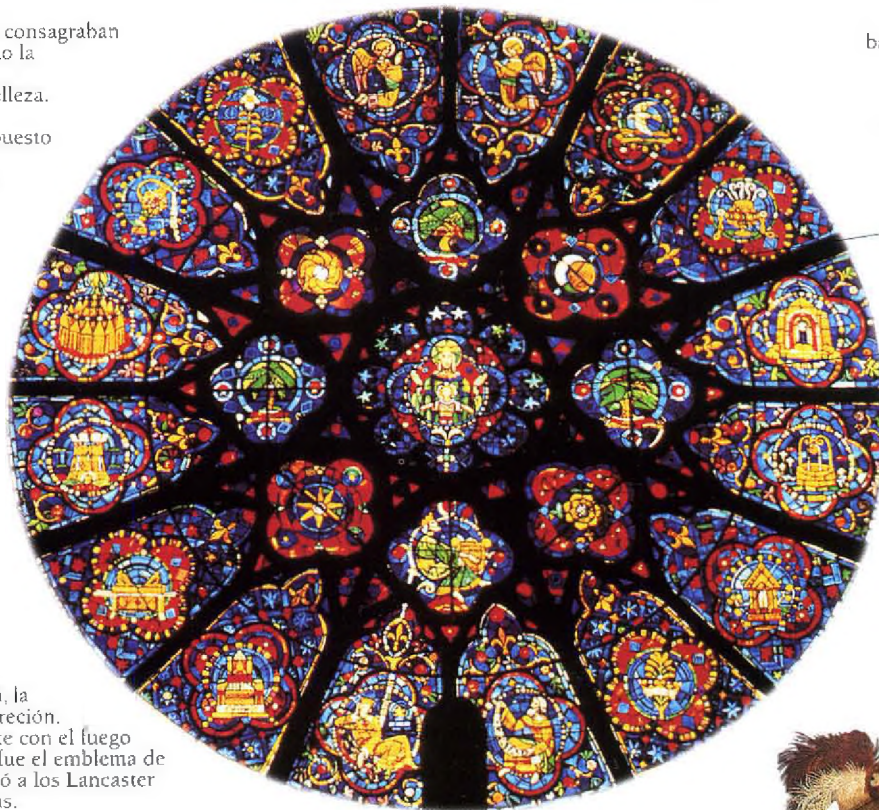

Este diseño incorpora rosas dentro de las rosas

El punto focal de este rosetón es la clásica Virgen y el Niño

LETANIA DE LA VIRGEN MARIA. ROSETÓN CIRCULAR DE LA CATEDRAL DE REIMS FRANCIA



### ROSA BLANCA

Considerada la flor de la luna o de la luz, simboliza la pureza, la virginidad, el encanto y la discreción. Representa el agua, en contraste con el fuego de la rosa roja. La rosa blanca fue el emblema de la Casa de York, que se enfrentó a los Lancaster en las Guerras de las Dos Rosas.

DETALLE DE UNA ROSA TUDOR



### ROSA AMARILLA

La rosa amarilla, emblema del estado de Texas, también se suele asociar con los celos y la infidelidad. En 1759 se creó la Orden de la Rosa Dorada por decreto papal, un honor reservado principalmente a las soberanas católicas.

### ROSETÓN

El rosetón circular, que debe su nombre a los paneles radiales de las vidrieras, representa la aspiración humana por la totalidad y la coherencia y la realización de estos deseos. Se cree que estos rosetones, que se realizaron por primera vez en Francia en el siglo XIII, eran símbolos de eternidad.

Debido a su perfección geométrica y a su configuración, se los relacionaba con las mandalas, objetos orientales para la meditación. Las múltiples líneas que conducen al centro son como los senderos que llevan a la iluminación.

### LA ROSA TUDOR

Esta dama del siglo XVI lleva un vestido adornado con un sinlín de rosas Tudor. Esta rosa, con sus pétalos exteriores de un rojo intenso y los interiores de color blanco, simboliza la unión de las dos casas reales: la de York (la rosa blanca) y la de Lancaster (la rosa roja). Enrique Tudor adoptó esta rosa como emblema después de casarse con Isabel de York en 1485.

Los motivos de rosa se repiten en todos los adornos de esta noble dama, desde su sombrero hasta los anillos en sus dedos

El clavel detrás de la oreja es un signo de su compromiso matrimonial



## EL LOTO



### LA FLOR DE LA PERFECCIÓN

El nenúfar emerge impecable en pantanos y lagos. Por esta razón y porque sus pétalos se abren y cierran al comenzar y terminar el día, la flor tiene un enorme valor simbólico en Oriente.

Uno de los emblemas más antiguos del arte asiático es el loto, que simboliza la creación y la pureza. Su largo tallo es el cordón umbilical que une al hombre a su origen mientras que su perfecta flor representa la iluminación y la pureza a la que aspira el alma humana. El loto de muchos pétalos representa el sol que emerge del océano cósmico, y el sol y el agua son vitales para su crecimiento. El loto es el símbolo del nacimiento divino, ya que el dios Brahma emerge del ombligo de Vishnú, sentado sobre una flor de loto, para crear el universo. También representa el sol y la rueda del nacimiento y del renacimiento, ya que sus pétalos se abren al amanecer y se cierran cuando oscurece.



### SÍMBOLO DE LA FERTILIDAD

Esta figura de la India, que data del siglo III, representa a la diosa madre, que aparece aquí a punto de parir. En lugar de cabeza tiene una flor de loto, símbolo de fertilidad.



### CRISANTEMO

En China y en Japón el crisanteemo es un emblema del otoño y de una larga vida, de la erudición y la satisfacción. Se suponía que guardaba la clave para la vida eterna. Los japoneses lo adoptaron como emblema nacional y como insignia de la familia imperial.

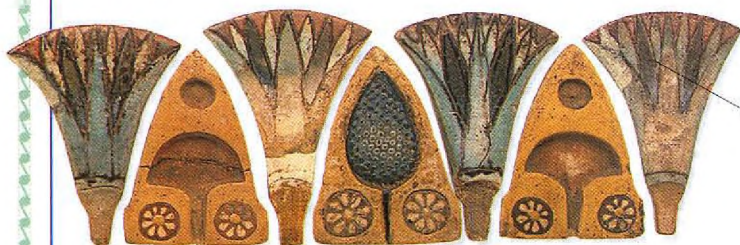

Incrustaciones y moldes florales

### LA PRIMERA FLOR DE EGIPTO

La flor de loto, que tan frecuentemente aparece como motivo decorativo, representa el poder de la realeza. Se asociaba con la diosa Nefereti y el dios del sol Ra, que a veces se ilustraba como niño acostado sobre una flor de loto. Los capiteles de las columnas egipcias se tallaban a menudo en forma de loto, tanto en capullo como en plena flor.

Flores de loto envuelven y protegen el halo de Buda

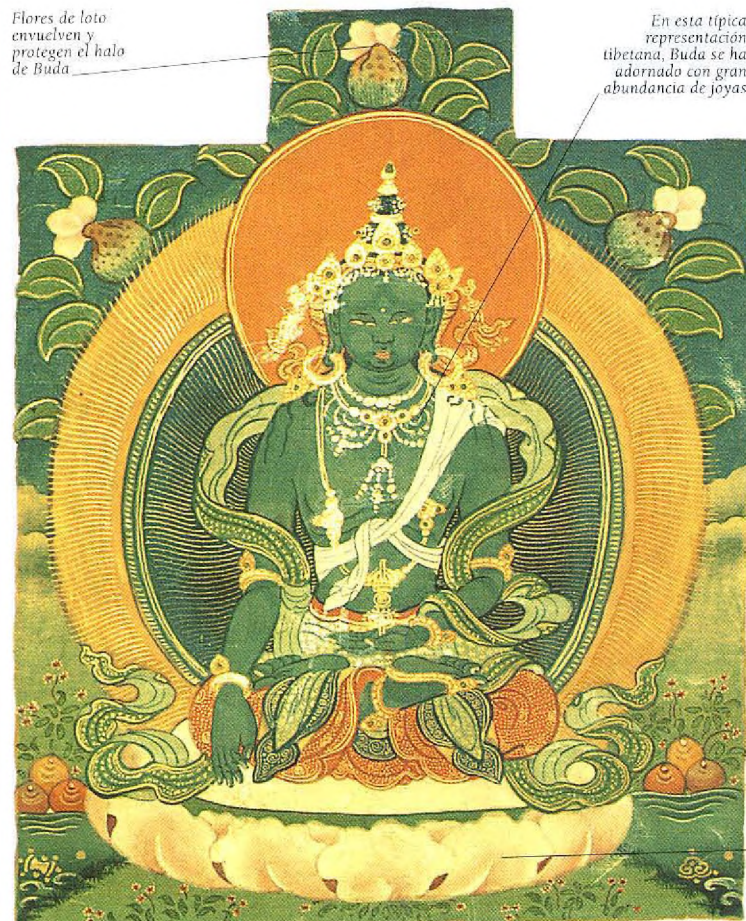

En esta típica representación tibetana, Buda se ha adornado con gran abundancia de joyas



Ambos dioses están de pie sobre una flor de loto

### DIOSSES GEMELOS

En China, la flor de loto representa pureza, perfección y privilegio espiritual, combinados con la fertilidad y la madurez del verano. Aquí, cada uno de los dioses gemelos de la prosperidad lleva una flor de loto en un jarrón. También la vestimenta del dios de la izquierda está decorada con un loto. Los dioses mismos simbolizan la concordia y la armonía entre las parejas casadas.



### CALÉNDULA

Según la creencia china, la caléndula es el emblema de una larga vida, «la flor de los diez mil años». Los nativos mexicanos aseguran que el color de esta flor se tiñó con la sangre de los aztecas masacrados por los conquistadores españoles en busca del oro.

### JOYA BUDISTA EN LA FLOR DE LOTO

En la cosmología budista, la flor de loto simboliza tanto la pureza como el agua, elemental fuente de toda la vida. Ya que esta hermosa flor nace en el barro y el agua, se asocia con la aspiración y el potencial de los humanos. El Buda muchas veces se representa como la joya en la flor, sentado sobre un trono del loto, el pináculo de la perfección.

La flor de loto de mil pétalos es el asiento de Buda, y juntos forman un importante símbolo de la iluminación



### GIRASOL

En el mito griego, Clitia se convierte en esta flor venedora del sol a consecuencia de su amor ciego por Apolo; por esta razón la flor se asocia con el apasionamiento. Algunos defensores del medio ambiente han adoptado el girasol como emblema debido a su capacidad de absorber la contaminación.





**NARCISOS EN LA MITOLOGÍA GRIEGA**

ECO Y NARCISO (DETALLE),  
J. W. WATERHOUSE, 1903

En la mitología griega, el joven Narciso despreció el amor de la bella ninfa Eco, que únicamente podía repetir las últimas palabras que se le decían. Eco se iba consumiendo hasta que finalmente sólo quedó su voz. Entonces los dioses acordaron castigar a Narciso haciendo que se enamorara de su propia imagen. Cuando vio su rostro reflejado en un estanque, no tuvo la fuerza de apartarse y murió. Se convirtió en un narciso, flor que crece a la orilla de estanques y ríos.



**NARCISO**  
Antiguamente se creía que el dulce y embriagador aroma de los narcisos causaba la locura. El narcisismo significa vanidad, y la flor simboliza el peligro de la vanidad. Para los cristianos, el narciso representaba un símbolo del amor divino. En China, su floración el día de año nuevo es un signo de buena suerte.



**AZAFRÁN**  
Hace tiempo, la gente creía que llevar una guirnalda de azafrán evitaba la embriaguez. Como especia fue muy apreciada durante la Edad Media, cuando las telas se teñían con su pigmento para darles un color amarillo brillante, símbolo de luz y nobleza.



**MADRESELVA**  
La madreselva, la flor que los franceses entregaban a sus amadas para simbolizar su unión, representa el amor más generoso. Hace tiempo también se usaba en la medicina para extirpar furúnculos.



**PRÍMULA**  
La primula anuncia la primavera, y se asocia con la pureza y la juventud. Según las creencias populares germánicas, la persona que lleve una primula encontrará un tesoro oculto.

**JAZMÍN**  
Esta flor es muy apreciada en la India. Símbolo del amor, se usa para las guirnaldas nupciales de los hindúes. En China, el jazmín es un emblema de la belleza; en el cristianismo es un símbolo de felicidad.



**MARGARITA**  
La margarita, originalmente el «ojo del día», representa la inocencia y algunas veces es un distintivo de la Virgen. Es un emblema de la diosa escandinava Freya.



**AZUCENA**  
En el mundo occidental, la azucena es el símbolo más difundido de la pureza y perfección. También es un símbolo de la paz, la divinidad y la inocencia. Según la mitología grecorromana, se creía que se había creado con la leche de la diosa Hera o Juno. Es el emblema del pueblo de Judea.



**LIRIO DE LOS VALLES**  
Ésta es la flor de Ostara, la diosa escandinava de la primavera. En toda Europa representa la primavera y la nueva vida, así como el advenimiento de Cristo. En Francia es la flor de los trabajadores, que tradicionalmente se entrega a los empleados el primero de mayo, día del trabajo.



**MAGNOLIA**  
Esta flor es un símbolo chino de la belleza femenina y de la delicadeza. En la antigua China, la planta fue propiedad exclusiva del emperador. Por lo tanto, cuando se obsequiaba a un súbdito una magnolia, significaba un gesto de favor muy especial. Desde un punto de vista histórico, también se le asocia con la celebrada heroína que comparte su nombre chino, Mulan, con el de la flor. Mulan se disfrazó de hombre para poder luchar en lugar de su padre.

LA ANUNCIACIÓN, SIMONE MARTINI  
Y LIPPO MEMMI, 1333

El arcángel Gabriel lleva una azucena,  
símbolo de la castidad de María

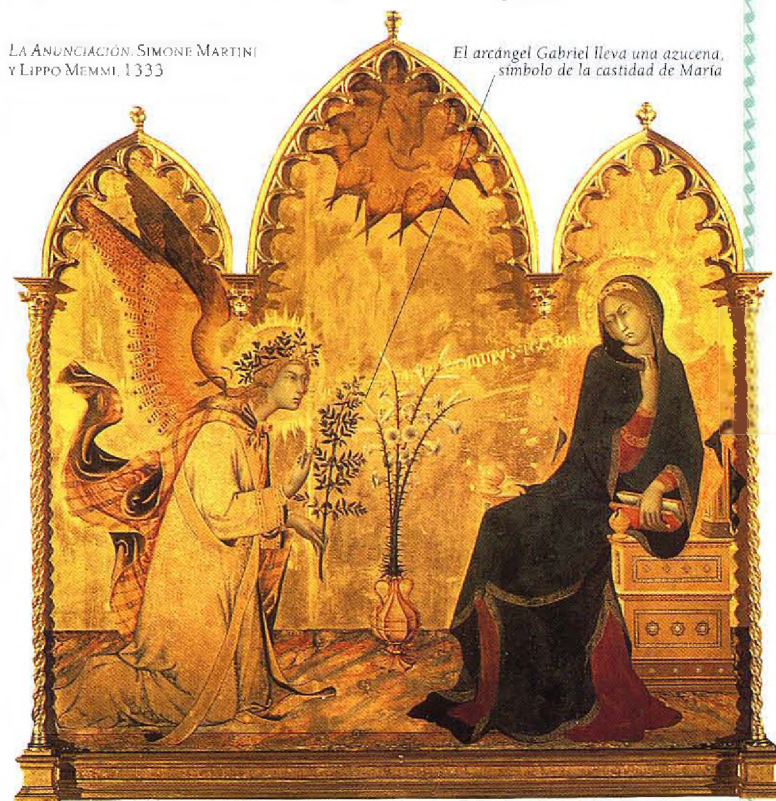

**LA AZUCENA Y EL CRISTIANISMO**

La azucena se asocia con la Virgen María, y su blancura representa su pureza inmaculada de pecado. A menudo aparece en pinturas que representan la Anunciación, unas veces en las manos del arcángel Gabriel y otras, en un florero. Es la flor de la Pascua de Resurrección y también suele aparecer con una espada en el Juicio Final como símbolo de la inocencia y la culpa. La azucena se asocia con la castidad y es emblema de varios santos, entre ellos Catalina de Siena, Francisco de Asís, Francisco Javier y Tomás de Aquino. En el Nuevo Testamento, Jesús habla de las azucenas del campo como símbolo de sencillez y pureza.

**VÉASE TAMBIÉN**

- CRISANTEMO FLOR IMPERIAL pág. 115
- LIRIO FLOR DELIS pág. 105
- AZUCENA AZUCENA págs. 93, 106
- LOTO BODHISATVA pág. 23
- PFONIA, ROSA NATURALEZA TRANSITORIA DE LA VIDA pág. 57
- ROSETÓN YANTRA O MANDALA pág. 104

# CRATURAS MARINAS

EL PEZ, UNO DE LOS SÍMBOLOS MÁS IMPORTANTES en la mitología, representa la fertilidad, la vida y la muerte, y generalmente es un buen augurio. Se le asocia con la diosa madre, la luna y las aguas primordiales, fuente de toda la vida. El pez fue uno de los primeros símbolos de los cristianos, como signo de Cristo y también del fiel mismo en medio del mar de la vida. Un gran pez tragó a Jonás, y en otras culturas existen historias similares. En el hinduismo, la primera encarnación del dios Vishnú fue en forma de un gran pez que salvó a la humanidad del diluvio.

CARPA CHINA CONTEMPORÁNEA



Símbolo de valor y buena suerte

**CARPA**  
La carpa es un símbolo importante en el Lejano Oriente. En China representa la perseverancia y el éxito, debido a su capacidad de saltar considerables rápidos. En general, la carpa simboliza la paciencia, la determinación y una larga vida. Sus escamas en forma de coraza se asocian con el valor: en Japón es un símbolo de los samurais y del coraje.

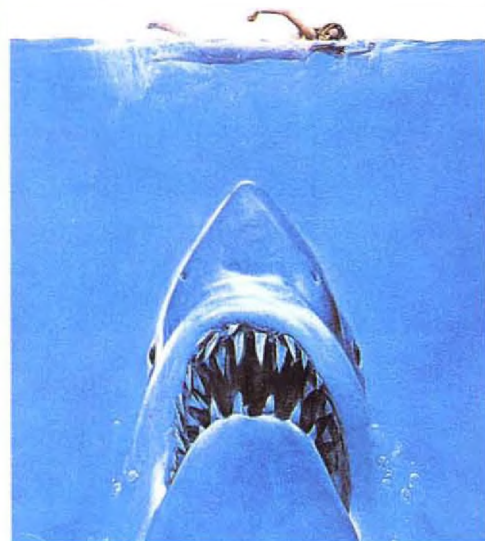

**TIBURÓN**  
El tiburón, uno de los símbolos de terror más potentes, se venera como figura ancestral en las regiones de Polinesia, Melanesia y las islas Salomón en el Pacífico. En Hawai y en algunas partes de África occidental se considera sagrado.



**CABALLITO DE MAR**  
El caballito de mar es la montura de Poseidón o Neptuno, el dios grecorromano de los mares. También aparece en los escudos heráldicos para representar la valentía de los marinos o como emblema del comercio con ultramar.

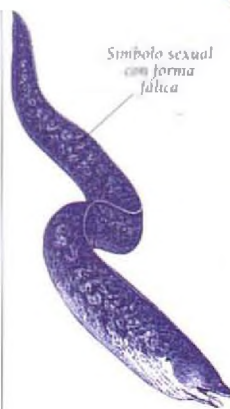

Símbolo sexual con forma falica

**ANGUILA**  
La anguila desempeña un papel importante en la mitología de las mareas en la Polinesia y posee asociaciones eróticas. En Tahití representa una figura ancestral. En China es un símbolo del amor carnal: en Gran Bretaña describe a una persona que elude los problemas.



**SALMÓN**  
El salmón, como la carpa, nada con determinación río arriba en busca de su lugar de nacimiento y de este modo simboliza la perseverancia y el coraje. Se le asocia con la luna, y es un símbolo de muerte y renacimiento.

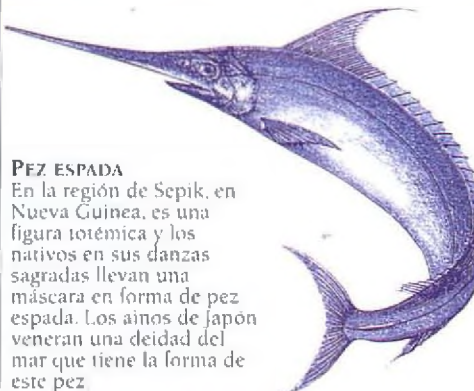

**PEZ ESPADA**  
En la región de Sepik, en Nueva Guinea, es una figura totémica y los nativos en sus danzas sagradas llevan una máscara en forma de pez espada. Los ainos de Japón veneran una deidad del mar que tiene la forma de este pez.



Ratino de uvas, distintivo de Dionisio, el dios del vino

Piratas convertidos en delfines

## DELFIN

En la mitología grecorromana, este noble pez conduce a las almas al más allá, salva a los naufragos y simboliza la seguridad y la velocidad. Se asocia con Apolo y se relaciona con Dionisio, el dios del vino. El delfín es un símbolo de la virtud.



MARFIL TALLADO POR LOS ESQUIMALES

## BALLENA

En el Antiguo Testamento, Jonás fue tragado por un enorme pez, probablemente una ballena, que después de tres días lo volvió a vomitar en tierra firme. Entre los esquimales existe una leyenda similar. La ballena significa muerte y renacimiento, así como oscuridad antes de alcanzar la luz. Según la mitología eslava, rusa y del Ártico, la tierra descansa sobre la espalda de una ballena inmensa.

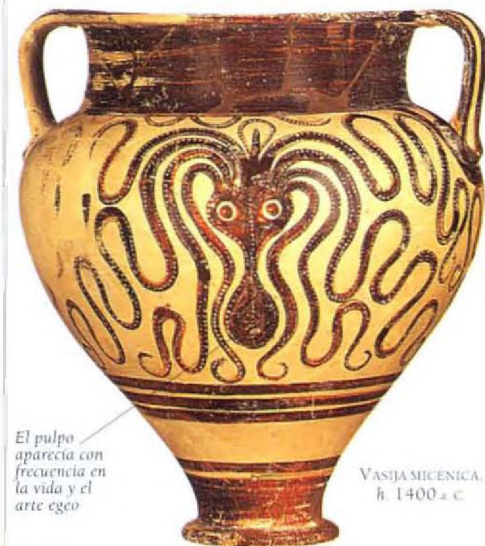

El pulpo aparecía con frecuencia en la vida y el arte egcio

VASAJA MICENICA, h. 1400 a. C.

## PULPO

El pulpo, con sus tentáculos helicoidales, se relaciona con el simbolismo de la espiral: el aire, el agua, el trueno y los relámpagos. Es también un signo de volubilidad y de inconstancia, ya que cambia de color cuando se ve amenazado.

# EL LENGUAJE DE LAS CONCHAS

Las conchas de mar comparten las asociaciones simbólicas del agua y también están vinculadas a la luna y la femineidad, el principio de yin. Venus, la diosa del amor, nació en el agua y viajó a tierra firme en una gran concha. En China, las conchas de mar simbolizan un viaje exitoso y la buena fortuna, mientras que en el cristianismo representan las aguas bautismales, tal vez por que algunas veces el agua se transportaba en conchas. Las que conservan sus dos mitades firmemente unidas son un símbolo de discreción o de pasión sexual, pues los mariscos se consideran afrodisíacos.



SÍMBOLO DE SIENA

## CONCHAS DE MAR

La concha de mar es un emblema de Venus y también representa los órganos sexuales femeninos. En el cristianismo suele significar peregrinaje, en especial el que se realiza a Santiago de Compostela, en el cual antiguamente los peregrinos llevaban una concha en su ropa. También en Siena se adoptó la concha como emblema.



CONCHA DE CARACOL PARA LA CEREMONIA BUDISTA



## CANGREJO

El cangrejo, debido a su caparazón protector, se asocia con el útero y la maternidad. Es el símbolo de Cáncer, el cuarto signo del zodiaco, gobernado por la luna. Debido a su hábito de caminar lateralmente, el cangrejo también se asocia con la evasividad y el engaño. En el budismo, el cangrejo se vincula a los periodos de noche cósmica entre las edades de Brahmá, o al sueño de la muerte entre una encarnación y la siguiente. En África, el cangrejo se considera un símbolo del mal.



## ESTRELLA DE MAR

La estrella de mar, que en Europa se contempla como símbolo de la impeccedera fuerza de la pasión en el cristianismo representa a María.



## ERIZO DE MAR

En las regiones celtas, el erizo de mar se conoce como el «huevo de la serpiente»; en su forma petrificada se considera como un símbolo del mundo. Se cree que anticipa la llegada de una tormenta cuando se adhiere sobre una roca para que le sirva de ancla. Se trata de un ser ciego y casi sin defensa, lo cual le convierte en un símbolo de todas las criaturas débiles al cuidado de Dios.

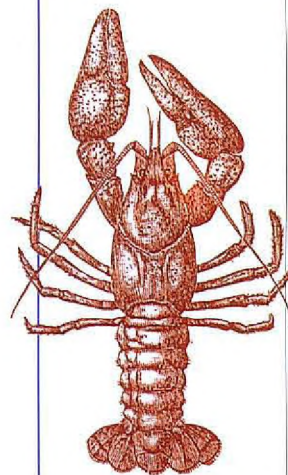

## LANGOSTA

En Oriente, la langosta se considera como un buen augurio y muchas veces se representa sin sus tenazas. En la antigua Grecia, se apreciaba de forma similar y se consideraba sagrada. En el arte chino a veces aparece a los pies del bodhisattva Kuan Yin como símbolo de la riqueza y la armonía matrimonial, mientras que en Japón se encuentra entre los regalos de Año Nuevo en señal de felicitación y, debido a su forma curvada y quebradiza, como emblema de una larga vida.

## OSTRA

La ostra, tal vez por alimentar a la perla, representa el dominio femenino, el útero, la fertilidad del agua y la luna. Con su concha firmemente cerrada, también es el símbolo de discreción.



## CONCHA DE CARACOL PARA CEREMONIAS

La concha comparte el simbolismo de la espiral debido a su configuración convolutiva. En la cultura maya representa el agua. Es también el emblema de Neptuno, así como del dios Vishnú, como Señor de las Aguas.

## PULSERA EGIPCIA DE LA BUENA SUERTE

Los egipcios creían que la concha de caurí poseía ciertos poderes de protección, ya que se asemeja al órgano sexual femenino. Por esta razón, se consideraba particularmente efectiva como amuleto para la fertilidad o para proteger un embarazo cuando la mujer la llevaba en la parte inferior de su cuerpo.



FRAGMENTO DE UNA PULSERA EGIPCIA CON CONCHAS DE CAURÍ

Heh, dios de los «millones de años», simboliza una larga vida

Aristas o cierras laterales como signo de juventud

Amuletos de peces para prevenir la muerte en el mar



Concha de caurí



Para la venta



## CONCHAS DE CAURÍ

Estas pequeñas conchas se usaban como monedas en diversas culturas antiguas. En China, el diseño gráfico de la concha se adoptó como símbolo de moneda en el sistema de escritura. Entonces se incorporó el pictograma junto a otros símbolos escritos para representar conceptos relacionados con el dinero.



SÍMBOLOS CALIGRÁFICOS CHINOS

## VEÁSE TAMBIÉN

- CARPA 🐟 ESPADA DE SAMURAI pág. 91
- CONCHA DE CARACOL PARA CEREMONIAS 🐚 POSEIDÓN pág. 14; VISHNÚ pág. 20; LA HUELLA pág. 22; JOYA EN FORMA DE TRITÓN pág. 29
- CANGREJO 🦀 CÁNCER pág. 112
- DELFIN 🐬 ANCLA pág. 97
- PULPO 🐙 ESPIRAL pág. 105
- OSTRA 🐚 PERLA pág. 38; TRIGÉSIMO ANIVERSARIO pág. 87
- CONCHAS DE MAR 🐚 NACIMIENTO DE AFRODITA/ VENUS pág. 15
- CRUATURAS MARINAS 🐚 EL PEZ pág. 18; LA HUELLA pág. 22; PULSERA CON AMULETOS pág. 87

# INSECTOS Y OTRAS ESPECIES

LOS INSECTOS, CARACOLES Y ARAÑAS pertenecen a especies muy distintas desde el punto de vista biológico, pero se pueden englobar en el grupo de pequeños animales que «ponen la piel de gallina»; se intentan evitar y se temen. No obstante, en la antigüedad producían un gran interés. Los egipcios eligieron un escarabajo como especie de culto, y lo incorporaron a sus obras de arte y de joyería, e incluso a sus ofrendas funerarias; en otras culturas fue la araña la que captaba el interés, debido en parte a su enorme capacidad de tejedora; la abeja posee asociaciones ambivalentes ya que, además de contar con un venenoso aguijón, también produce ese rico y nutritivo alimento que es la miel.



**MOSCA**  
La mosca se considera como un ser malvado y corrupto; puede representar la debilidad o la insignificancia. Pero en África existe un dios mosca, y para los indios navajos de América el Gran Mosca es una figura heroica. En el antiguo Egipto se solían llevar amuletos de mosca para alejar a los verdaderos insectos.

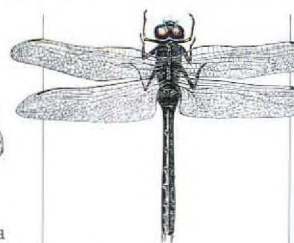

**LIBÉLULA**  
Este bello insecto de sinuoso cuerpo comparte con la mariposa el simbolismo de la inmortalidad y el renacimiento. Es el emblema nacional de Japón, país que se conoce como la «isla de la libélula», pero también es un símbolo de la incertidumbre y la inestabilidad, probablemente a causa de su revoloteo irregular y sus rápidos movimientos. En China, la libélula es un símbolo del verano, pero también de la debilidad. Para los nativos norteamericanos la libélula representa el cambio y la ilusión, así como la velocidad, los remolinos de viento y la actividad.



**MARIQUITA**  
Se conoce con otros nombres. Es apreciada por erradicar las plagas de las plantas. Símbolo de la buena suerte, su llamativo color rojo incrementa su popularidad.



## ESCARABAJO EGIPCIO

El escarabajo egipcio, que es justamente la imagen del escarabajo estercolero común, fue el amuleto de la buena suerte más popular en el antiguo Egipto. Se consideraba sagrado por imitar el recorrido del sol a través del firmamento en su heroica batalla personal para hacer rodar la bola de estiércol en cuyo interior había depositado sus huevos, hasta recorrer largas distancias. Las crías que emergían de estas bolitas representaban la nueva vida que nace de la tierra. Los amuletos de escarabajo se enterraban junto a los muertos como símbolo del renacimiento.



ESCARABAJO ESTERCOLERO

## EL SIMBOLISMO DE LAS ABEJAS

Las abejas evocan sentimientos tanto de temor como de admiración. La abeja se contempla como un símbolo de la inmortalidad y del renacimiento, al tiempo que representa la laboriosidad y la organización social. Constituye el emblema de varios dioses grecorromanos e hindúes, incluso de Cupido y de Kama, ambos dioses del amor. Kama aparece en ocasiones con un enjambre de abejas que le siguen.



ABEJA

**LAS ABEJAS EN EL CRISTIANISMO**  
En la alegoría cristiana, la abeja reina representa a la Virgen María, y la miel producida se relaciona con el alumbramiento de Jesús. La colmena simboliza la Iglesia.

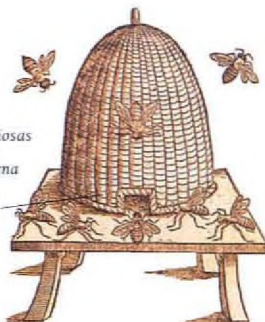

Las laboriosas abejas en una colmena con gran actividad



Las abejas Barberini

ESCUDO DE ARMAS

**LAS ARMAS DEL PAPA URBANO VIII**  
El escudo de armas del Papa Urbano VIII muestra las llaves del Reino de los Cielos y las abejas Barberini, símbolos de su familia. Estas mismas abejas adornan una fuente del siglo XVII en Roma, la *Fontana delle Api*, diseñada por Bernini en honor al Papa.



MARIPOSA Y CIGALA EN UN MONEDERO CHINO DEL SIGLO XIX

Mariposas de la alegría

## MARIPOSA

Debido a su metamorfosis de oruga a mariposa, se considera un símbolo de renacimiento y de resurrección. Al emerger de su crisálida, representa el alma humana abandonando el cuerpo. Para los griegos antiguos la mariposa representaba el alma y en China y Japón simboliza la inmortalidad y la alegría. En el arte chino las mariposas, en combinación con las flores del ciruelo, simbolizan una larga vida, mientras que dos mariposas juntas significan un matrimonio feliz.



«FIRMA» AL ESTILO JAPONÉS DEL ARTISTA WHISTLER

LA NATURALEZA TRANSITORIA DE LA VIDA



JARRÓN CON FLORES, JACOB VAN WALSCAPELLE, h. 1670

Los insectos en la pintura floral holandesa aumentan el simbolismo de las flores. Aquí, las rosas, peonías, tulipanes y otras flores, todas ya demasiado abiertas, ilustran la naturaleza transitoria de los placeres mundanos: la belleza de la juventud languidece y desaparece pronto; el amor pierde su inocencia y los ricos no se pueden llevar sus riquezas a la tumba. La mosca en el centro de la rosa blanca es un símbolo de la fragilidad de la vida; los ciempiés y los pulgones entre sus pétalos hacen alusión a la corrupción y la decadencia. Sin embargo las mariposas, extendido símbolo de la eterna alegría, son signos de esperanza y renovación.



MOSCA Y CIEMPIÉS



**CARACOL**

El caracol se asocia con la luna, con sus fases crecientes y menguantes, y representa el nacimiento y el renacimiento. Generalmente se considera símbolo de buena suerte y se cree que si una joven pone un caracol sobre una pieza de pizarra, éste le «escribirá» el nombre de su futuro marido.

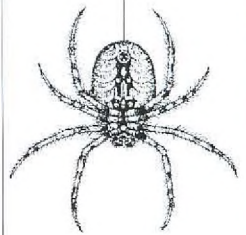

**ARAÑA**

Existen muchas leyendas sobre las arañas. En China, una araña que se descuelga de un hilo significa que la buena suerte caerá del cielo. La araña representa a la diosa madre como tejedora del destino o el sol: la araña teje una red radiante, al igual que el sol genera sus rayos desde su centro de fuego. La mujer araña, hija creadora del sol, aparece en los mitos de los nativos norteamericanos; en Japón, existe una mujer araña similar que puede atrapar y enredar a los viajeros incautos.

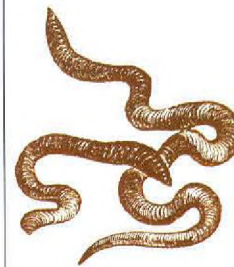

**LOMBRIZ**

A lo largo de la historia, la lombriz se ha asociado con el demonio, y en la actualidad sigue teniendo connotaciones siniestras. En la Biblia simboliza la degradación y la humillación. Esta criatura representa la tierra o las criaturas que emergen del suelo y la oscuridad.

AMULETO CONTRA LA PICADURA DE ESCORPIONES



**ESCORPIÓN**

El escorpión, que se suele asociar con el mal, la destrucción y la muerte, simboliza la envidia y el odio, así como la oscuridad, ya que vive debajo de la tierra. Los antiguos egipcios veneraban a la diosa Selket, con forma de escorpión. Los Asante llevaban anillos de escorpión contra sus picadas.

**VEÁSE TAMBIÉN**

- ESCARABAJA EGIPCIO  ESCARABAJA pág. 35
- ESCORPIÓN  ESCORPIÓN pág. 112
- ARAÑA  PARIENTE DE LAS BRUJAS pág. 79
- EL SIMBOLISMO DE LAS ABEJAS  VENUS Y CUPIDO pág. 82; MIEL pág. 49
- LA NATURALEZA TRANSITORIA DE LA VIDA  INSIGNIAS DE HONOR ORIENTALES pág. 115



**POLILLA**

Del mismo modo que la luz atrae a la polilla, la verdad divina seduce al alma humana; así, este insecto es un símbolo de la búsqueda de la verdad. Debido a su estructura delicada y su corta vida, también representa la fragilidad y la inestabilidad, ya que con frecuencia muere en su persecución de la luz.

**HORMIGA**

La hormiga se considera un símbolo de frugalidad, trabajo duro y diligencia, así como de la vida en comunidad. Es respetada en casi todas las culturas. Para los chinos, la hormiga representa el patriotismo, la virtud y el orden metódico; para los hindúes simboliza la naturaleza transitoria de la vida.

**AVISPA**

Las avispas representan el orden dentro de su comunidad. No obstante, los antiguos zoroástricos egipcios y persas relacionaban la avispa con el mal, como los griegos y los romanos. Según la leyenda polaca, las abejas fueron creadas por Dios; cuando el diablo intentó crearlas, se convirtieron en avispas.

**LANGOSTA**

Debido a su apetito voraz y a su capacidad de devastar grandes áreas de vegetación, la langosta se asocia con calamidad y destrucción, y también con la voracidad. En el Antiguo Testamento se trata de un instrumento de castigo enviado por Dios en forma de plaga.

# REPTILES Y ANFIBIOS

LOS ANFIBIOS, animales que viven tanto en el agua como sobre la tierra, adoptan las asociaciones simbólicas del agua, origen de toda la vida. Los reptiles se relacionan más con la tierra y por lo tanto asumen el simbolismo de la fertilidad del suelo, aunque su aspecto inspire temor y repugnancia. Los dinosaurios, enormes criaturas que habitaban la tierra hace miles de años, ocupan un lugar especial en la imaginación popular. Su simbolismo es variado: son monstruos gigantes y su simple visión causa terror, pero a la vez se cuentan entre las criaturas más fascinantes del mundo.

## TYRANNOSAURUS REX

Este impresionante animal de 15 m de altura es sin duda el mejor conocido y más temido de todos los dinosaurios. Ha aparecido en muchas películas de ficción y, aunque represente un símbolo de la extinción, está muy lejos de extinguirse en nuestras mentes.

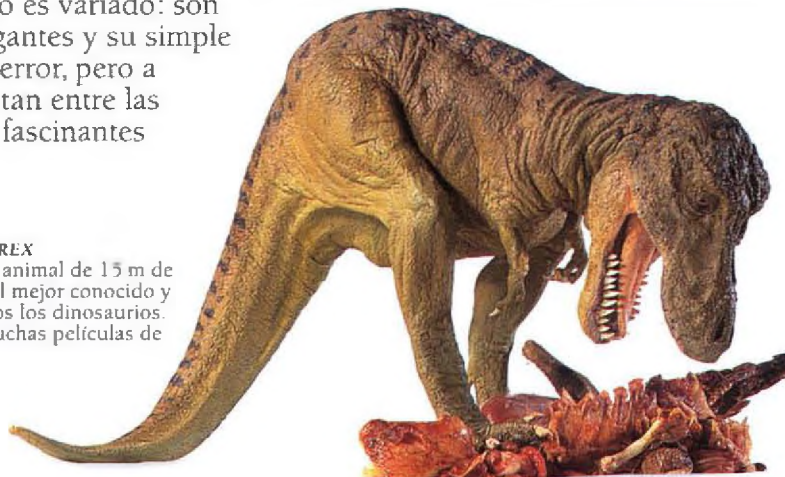

## RANAS Y SAPOS

Las ranas y los sapos se asocian con el agua y la luna, y, por lo tanto, con la fertilidad y el dominio femenino. Ambos se someten a un proceso de metamorfosis y de ahí que se consideren símbolos de resurrección. La rana fue un emblema de Afrodita, y Heker, la diosa egipcia del nacimiento, adoptó la forma de uno de estos animales. El sapo en cambio se asoció con la hechicería y con un simbolismo más siniestro.



Motivo de una rana sobre una vasija de los Zuni

## VASIJAS EN FORMA DE RANA

La rana sirvió de modelo para esta vasija sudoccidental, que denota la gran estima que se sentía por las ranas en América. Se apreciaba su capacidad para presagiar las lluvias y su poder de limpieza y de purificación.

## RANA DE LOS ANASAZI

La difundida asociación de la rana con la fertilidad fue especialmente notable entre los pueblos nativos de América. La antigua tribu de los Anasazi, que vivía en la frontera entre Arizona y Nuevo México, utilizaba azabache y preciosas turquesas para realizar este ornamento, que refleja la importancia de la rana en su cultura.



Ojos de turquesa incrustados



## RANA DE QING

En China, la rana representa el principio lunar, el yin; su espíritu se venera como curandero y portador de prosperidad.



FIGURA DE UN COCODRILO DE LOS ASANTE

## COCODRILO

El cocodrilo se ha temido y venerado durante largo tiempo. Como vive tanto en el agua como en la tierra, representa el símbolo de ambos y ostenta un gran poder. Las «lágrimas de cocodrilo» son falsas; se cree que los cocodrilos lloran mientras devoran a sus víctimas.



## CAMALEÓN

El cambio de color del camaleón simboliza la inconstancia y la alternancia de la suerte. Sus ojos, que pueden mirar en diferentes direcciones, ven tanto el pasado como el futuro. En algunas partes de África se considera un animal mágico, ya que trae la lluvia.



AMULETO DE LAGARTO

## LAGARTO

Su hábito de buscar el sol simboliza la búsqueda del conocimiento. Los romanos creían que el lagarto inverna: para ellos era símbolo de muerte y resurrección. Para los norteamericanos era un animal mágico.



## SALAMANDRA

La salamandra se considera un animal malévolo y peligroso. Tal fue su reputación, que Shakespeare en su obra *Macbeth* puso «ojo de salamandra» como ingrediente del brebaje de las brujas.

SÍMBOLO JAPONÉS DE LARGA VIDA

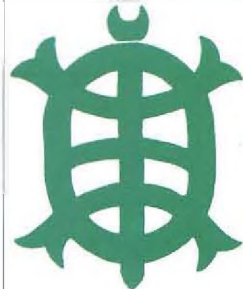

## TORTUGA

La tortuga, vinculada a la luna y al agua, también simboliza la fertilidad y la larga vida. Existen leyendas que hablan de una tortuga que soporta al mundo y, según la creencia hindú, el ancestro de la humanidad fue un hombre tortuga. Según las fábulas de Esopo, la tortuga representa la determinación.

## VÉASE TAMBIÉN

RANAS Y SAPOS **ES** PARIENTE DE LAS BRUJAS **pág. 79**  
 BASTÓN DE ESCULAPIO **ES**  
 BROCHE DE DIAMANTE **pág. 40**, CADUCEO **pág. 108**  
 SERPIENTES **ES** LA SERPIENTE DE DOS CABEZAS, HIDRA **pág. 28**  
 LA EXPULSION **ES** EL ÁRBOL DE LA CIENCIA **pág. 44**, HIGO **pág. 48**

# SERPIENTES

La serpiente es probablemente la criatura más venerada de todas, ya que encarna un gran número de fuerzas. Su cubil subterráneo la vincula con el submundo, y también se asocia con las aguas primordiales con las que se creó toda la vida. El símbolo de la serpiente también se encontraba muy extendido en las sociedades agrícolas, donde representaba la fertilidad de la tierra.

BASTÓN DE SERPIENTE DE PUEBLO

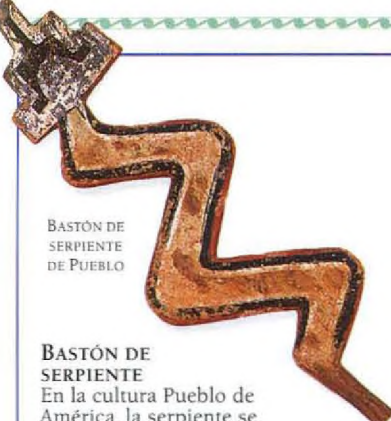

## BASTÓN DE SERPIENTE

En la cultura Pueblo de América, la serpiente se asocia con el trueno y los relámpagos. Los bastones de serpiente como éste se empleaban en los rituales anuales para atraer a la lluvia y obtener buenas cosechas.

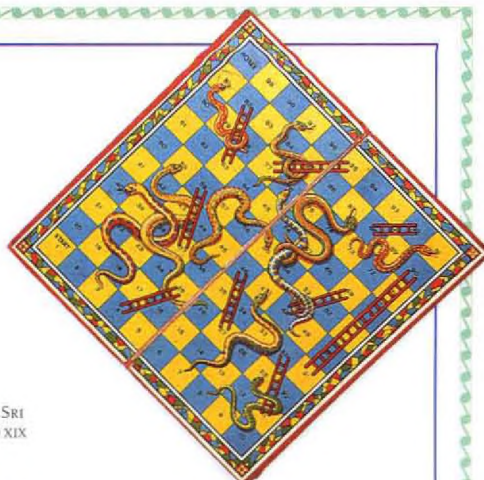

## SERPIENTES Y ESCALERAS

Este juego de mesa representa el viaje de la vida. Las escaleras son símbolos positivos de éxitos y logros, mientras que las serpientes representan las pendientes resbaladizas de la mala fortuna.

MÁSCARA DE SRI LANKA, SIGLO XIX



## MÁSCARA DEL DEMONIO-SERPIENTE

En Sri Lanka, la máscara de Naga Rassa, el demonio-serpiente, se emplea durante las danzas rituales para ahuyentar los malos espíritus que traen enfermedades. Las nagas o serpientes sagradas tienen mucho poder, tanto protector como destructor.

Serpientes sagradas que ahuyentaban a los malos espíritus

## EGIPTO

En Egipto la serpiente fue muy temida y venerada. Algunas deidades se representaban en forma de serpiente, como en esta pintura sobre una tumba, en la que se puede ver a un creyente arrodillado delante de la diosa serpiente Meretseger, guardiana del Valle de los Reyes.

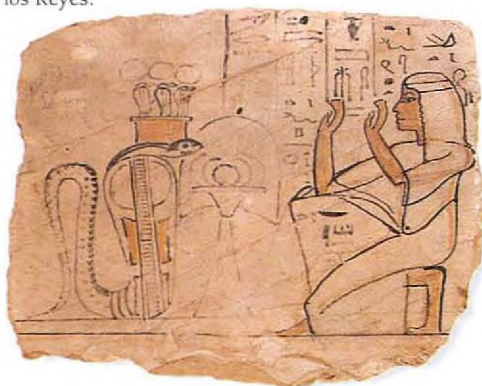

PINTURA DE UNA TUMBA EGIPCIA

**LA EXPULSIÓN**  
La expulsión de Adán y Eva del Paraíso está vinculada de forma inextricable a la serpiente. Ésta, con cabeza de mujer, tentó a Eva para que probara el fruto del árbol prohibido. Por lo tanto, la serpiente, con su lenguaje suave y engañoso, se contempla como un símbolo del mal y como encarnación de la tentación y del pecado.



LA TENTACIÓN DE ADÁN Y EVA, TOMMASO MASOLINO, h. 1427



## BASTÓN DE ESCULAPIO

La serpiente enrollada alrededor de un bastón es emblema de Esculapio, el dios romano de la medicina. Esta asociación se debe al cambio de la piel de la serpiente, que la convierte en un signo de renovación y regeneración. En la alquimia, una serpiente enrollada alrededor de un bastón representa la utilización de mercurio.



EMBLEMA DE UN BARCO

## MEDUSA

Con su cabello de serpientes retorcidas, el aspecto de Medusa era tan terrorífico que todo el que la miraba quedaba petrificado. Además de ser un símbolo del miedo, encarnaba el maleficio y la astucia.

# MAMÍFEROS

DEBIDO A SU COMPLEJA Y MUCHAS VECES ÍNTIMA relación con los humanos, los animales siempre han ocupado un lugar importante en nuestra imaginación y en todas las mitologías. Muchos animales, especialmente las especies voraces, se veneraban y se les atribuían fuerzas protectoras; algunas personas incluso afirmaban descender de ellos. El simbolismo de ciertas parejas de animales se encuentra en constante contradicción, como el del león y el unicornio, que se asocian con el sol y la luna respectivamente. Esto tal vez representaba el equilibrio entre las fuerzas opuestas en la naturaleza, que se traduce en la fertilidad de la tierra.



LIEBRE, SALTERIO MEDIEVAL

**LIEBRE**  
La liebre, un animal nocturno, se suele asociar con la luna, y también con la lujuria y la fertilidad. Para los nativos norteamericanos la Gran Liebre representa los caracteres opuestos: parte de payaso, parte de dios, creador y transformador de la naturaleza animal. En China es el yin, símbolo del principio femenino. Su relación con la fertilidad explica la existencia en los países anglosajones del «conejo de Pascua», que representa la primavera.



**RATÓN**  
En la mitología occidental, el ratón se asocia con los poderes de la oscuridad. La Biblia lo considera inmundo y endiablado; en general, el ratón se ve como un animal ordenado y metódico.

Vendaje de intrincado diseño



GATO EGIPCIO MOMIFICADO

**GATO EGIPCIO**  
En el antiguo Egipto, el gato se veneraba y representaba un emblema del dios del sol. Además, se hacían sacrificios de gatos a la diosa Bast, que tenía cabeza de gata y simbolizaba el poder del sol para hacer madurar las cosechas. Se les tenía tanto respeto a los gatos, que miles de ellos se momificaron después de su muerte y se enterraron en un cementerio especial en honor a Bast.

**EL GATO NEGRO**  
Como animal nocturno, el gato se asocia con la luna. También se le atribuyen poderes sobrenaturales, tanto positivos como negativos, y además es un fiel acompañante de las brujas. Según la leyenda nórdica, si un gato negro se atraviesa en el camino, significa que el diablo se acuerda de uno, mientras que en América es una señal de mala suerte, y en Inglaterra y Japón se trata de un buen augurio.

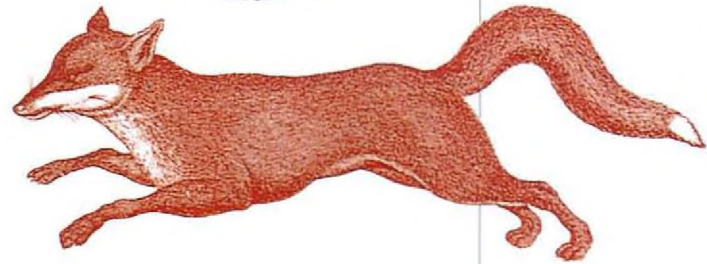

**ASNO**  
El asno o burro, como animal de carga, es un símbolo de pobreza y estupidez, pero también de fertilidad. Los poetas griegos usaban el asno para representar la necesidad, y aún en la actualidad usamos el término «burro» como ofensa. Para los egipcios, el asno salvaje de los desiertos simbolizaba la soledad.



ASNO REBUZANDO

En el cristianismo, se bendice al burro: llevó a María a Belén y a Jesús a Jerusalén.

«El cuadrúpedo más desdichado, lastimoso y miserable.» Escrito latino

**ZORRO**  
El zorro es un símbolo universal de la astucia y el engaño. En algunas tradiciones también tiene el poder de transformarse para engañar a los demás. En Oriente, el zorro puede convertirse en una hermosa joven con el fin de crear disgusto y confusión. Además, como el lobo de *Caperucita roja*, el zorro se viste a menudo con la ropa de una persona honrada para atrapar a su presa con mayor facilidad. Algunas tribus de indios norteamericanos tienen clanes y hordas de zorros.



EL MEJOR AMIGO DEL VIEJO PASTOR, SIR EDWIN LANDSEER, h. 1837

**EL PERRO, PROTECTOR Y AMIGO LEAL**  
En la mitología griega, Cerbero era el can de tres cabezas que vigilaba las puertas de entrada al reino de los muertos y actuaba como guía espiritual. En la tradición judía e islámica, el perro se considera desaseado, mientras que en el mazdeísmo se le tiene una alta estima. Sin embargo, en general, el perro es símbolo de fidelidad y protección, un animal obediente capaz de un amor ciego hacia su dueño. El perro es el undécimo signo del zodiaco chino.





RECIPIENTE EGIPCIO

**CARNERO**

El carnero encarna la virilidad, la fuerza masculina y la energía creativa. Se asociaba con muchos dioses, y se solía emplear como animal para el sacrificio, cuya sangre devuelve la fertilidad a la tierra. El *shofar*, cuerno ritual hebreo, se realiza con un cuerno de carnero.

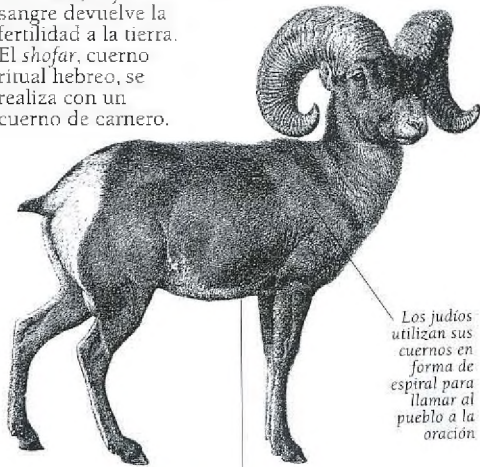

Los judíos utilizan sus cuernos en forma de espiral para llamar al pueblo a la oración

**ERIZO**

Antiguamente se pensaba que el erizo recogía uvas enrollándose sobre ellas y se las llevaba ensartadas en sus púas para almacenarlas en su guarida. En el cristianismo se asociaba con el diablo y el mal, ya que esta práctica se asemejaba a aquella en la que se robaba el alma a las personas. Algunas veces el erizo simboliza la hechicería: se creía que las brujas adoptaban la forma de un erizo para tomar leche de la ubre de las vacas.



Copa de vino en forma de cabeza de cabra, símbolo de Baco y de la embriaguez

COPIA GRIEGA PARA EL VINO

**CABRA**

Debido a su agilidad y a su necesidad de escalar, la cabra es un símbolo de la búsqueda de la verdad en la lejanía. No obstante, también representa la anarquía, los poderes diabólicos, la lujuria y la fertilidad. Los sátiros eran seres mitad hombre, mitad cabra, y el demonio se representa a menudo con los cuernos y las pezuñas de una cabra.



CERDO DE BARRO

**CERDO**

El jabali es un símbolo del coraje (su cabeza se come como medio de protección contra los peligros) y en muchas culturas el cerdo se asocia con la fertilidad y la diosa madre. En el judaísmo y en el Islam, el cerdo se considera el más inmundo de todos los animales, y en el cristianismo se vincula a Satanás y simboliza la gula.

**CABALLOS**

El caballo representa la velocidad, la gracia y la nobleza. Es un símbolo tanto solar como lunar; los carros celestiales de Apolo y del dios del sol de la India, Surya, eran llevados por caballos salvajes o blancos.



ACUARELA DEL SIGLO XX

**LOS RODEOS**

En muchas partes de Estados Unidos, los hombres compiten en los rodeos montando caballos indómitos. El objetivo consiste en dar una vuelta completa sin ser derribado. Este reto aumenta el valor del caballo como animal salvaje y noble.



Con las manos libres para tirar las flechas mientras monta a caballo

GUERRERO MONGOL

**JINETE MONGOL**

Los pastores mongoles eran expertos jinetes; montaban sin atelaje ni riendas. Esta costumbre se originó cuando sus antepasados guerreros iban a la batalla montados a caballo con las manos libres para luchar.

**BUEY**

El simbolismo del buey tiene mucho en común con el del toro y el búfalo. Aunque el poder y la fuerza masculina aparecen con toda claridad, los tres animales poseen también distintivos lunares y, por ende, femeninos, debido a sus cuernos en forma de luna creciente. El toro es la montura de Shiva en el hinduismo y, en el taoísmo, el sabio Lao

Tzu se representa montado sobre un buey como símbolo de la doma del ego.

Cuerno en forma de media luna creciente, asociado con este cuerpo celeste



La cuerda, símbolo del intento del hombre para controlar a la bestia

BUHEY DOBLEGADO, MINIATURA DE LA INDIA, SIGLO XVIII

# EL LEÓN, EL REY DE LOS ANIMALES

El león es el rey del mundo animal en casi todo el planeta. Su color dorado, su abundante melena y su gran fuerza lo convierten en un natural aspirante para relacionarse con el sol, aunque la leona también se asocia con la Luna y con la diosa madre. Los pilares de los portones y los tronos se decoran con imágenes de leones talladas en madera o piedra.

## LEONES ORIENTALES

En la antigüedad, los leones no vivían solamente en África sino también en Oriente Medio y en la India. Los reyes los mantenían como símbolo de su poder real y los utilizaban para la caza.



UNA FAMILIA DE LEONES, MANUSCRITO ÁRABE DEL SIGLO XIII

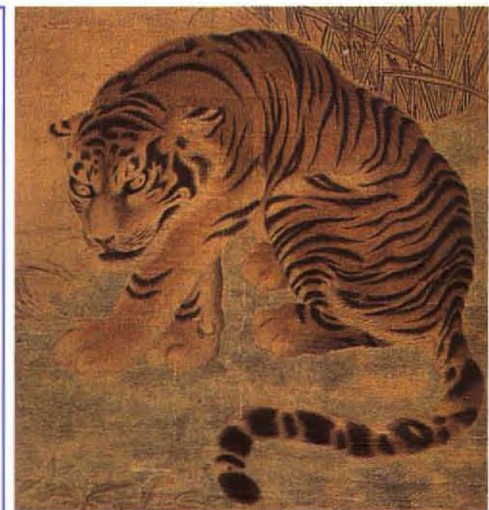

TIGRE CHINO, SIGLO XIII

## TIGRE

El tigre, como el león, simboliza la realeza, el valor y la fuerza. Se trata de un animal particularmente importante en el Lejano Oriente, donde sustituye al león como rey de todos los animales. En China, se le considera un emblema de Occidente y, si un tigre devora a un hombre, el alma de éste se convierte en esclava del tigre.



URNA EGIPCIA CON CABEZA DE CHACAL

## CHACAL

La cabeza del dios egipcio Anubis es la de un chacal. Existe la creencia de que los chacales asaltan las tumbas y pueden ver tanto de día como de noche. Anubis, con su clarísima vista, conducía a los espíritus hasta el otro mundo. Las tapas de las vasijas abovedadas que contenían órganos embalsamados poseían la forma de esta divinidad.



MÁSCARA DE ORO, ÁFRICA OCCIDENTAL, SIGLO XVI

## LEOPARDO

El leopardo, símbolo del coraje, de la crueldad y de los instintos salvajes, es un animal muy venerado en África, donde representa la luz del sol. La piel del leopardo significa realeza y se usa para apartar el peligro. Las marcas en la piel parecen ojos: el leopardo es conocido como Gran Vigilante.

GÁRGOLA EN FORMA DE LEÓN



Caño para la salida del agua

## EL LEÓN GUARDIÁN

En ocasiones, los edificios se decoraban con imágenes de leones, tal vez como signo de protección. Cuando se usaban como gárgolas, servían para el desagüe del tejado, y su naturaleza solar en combinación con el agua simbolizaba la fertilidad.

## SAN JERÓNIMO Y EL LEÓN

Existen diversas historias sobre un león feroz ayudado por un hombre devoto. Al igual que Andrócles en las *Fábulas* de Esopo, san Jerónimo extrajo a un león una espina que se le había clavado en la zarpa y, como recompensa, éste renunció a su naturaleza feroz para vivir en paz con el santo.

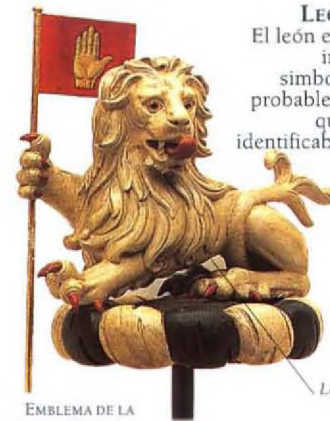

EMBLEMA DE LA FAMILIA CHURCHILL

## LEÓN HERÁLDICO

El león es el animal más importante de la simbología heráldica, probablemente debido a que los nobles se identificaban con su valor y su fuerza. Se retrata en exuberantes posturas, apoyado sobre sus patas.

León sentado con una pata levantada

San Jerónimo extrae la espina de la zarpa del león



SAN JERÓNIMO Y EL LEÓN, NICCOLO COLANTONIO, 1450



CIERVO HERÁLDICO

**CIERVO**  
El ciervo, que se asocia con la caza, es un animal solar y un enemigo de la serpiente. La forma de sus astas se asemeja al Árbol de la Vida, y debido a que le vuelven a crecer de nuevo cada año, el ciervo es un símbolo de la regeneración. En la mitología europea y asiática, la caza del venado termina en un encuentro sobrenatural.



PLATO ISLÁMICO

**GACELA**  
La gacela, de movimientos ágiles y rápidos, es un símbolo de la belleza y del alma, especialmente en la literatura árabe. Se utiliza como una metáfora del amado. En el cristianismo, una gacela que huye de un depredador, como la pantera o el león, representa el alma que escapa de las pasiones terrenales.



PINTURA AUSTRALIANA SOBRE CORTEZA DE ÁRBOL

**CANGURO**  
Algunos aborígenes australianos consideran al canguro como un espíritu ancestral que les protege y guía, por lo que desempeña un papel muy importante en sus leyendas. Cada clan posee un ancestro diferente y se siente emparentado con aquella especie. El ancestro del canguro dejó muchas huellas de su largo viaje durante la época de la creación, que aún se pueden ver en la actualidad.



ADORNO PARA LA CABEZA, CANADA

**CASTOR**  
Según la leyenda de los nativos norteamericanos, el castor trajo el barro del fondo del océano para crear la tierra. Existen muchos clanes de castores y éstos representan una figura ancestral. En Europa simbolizan la energía.



MURCIÉLAGOS CHINOS DE LA FELICIDAD

**MURCIÉLAGOS**  
En Occidente, el murciélago se considera un ser sucio, al que se relaciona con la muerte. Se consideraba una forma del demonio; los vampiros se podían convertir en murciélagos. Los chinos los consideraban mensajeros de buena suerte.

**HIPOPÓTAMO**

Debido a su afinidad natural con el agua, así como con la tierra, el hipopótamo se asocia con la fertilidad. Los griegos y los romanos lo conocían como «la bestia del Nilo» y es una figura importante de la mitología egipcia: la diosa de la fertilidad, Taueret, se representaba siempre con cabeza de hipopótamo.

ELEFANTE ESMALTADO CHINO, SIGLO XVIII



Adornos esmaltados para un elefante imperial

**ELEFANTE**

En general, el elefante, debido a su gran tamaño y fuerza, es un símbolo del poder. También significa paciencia, sabiduría y castidad; según Aristóteles, el macho permanecía fiel a su hembra durante los dos largos años de gestación. El dios hindú Ganesha posee una cabeza de elefante, y con su enorme barriga representa la prosperidad y la benevolencia. El elefante blanco es un símbolo de realeza y se asocia con Buda.



MODELO DE HIPOPÓTAMO EGIPCIO

Las plantas acuáticas delatan su hábitat

LOS TRES MONOS, JAPÓN



**MONO**

Para algunas tribus de África occidental, el mono es un animal sagrado, ya que representa una figura ancestral. Simboliza con frecuencia la mala suerte y la curiosidad, pero en el hinduismo, el dios mono Hanumán goza de mucha consideración, mientras que el conocido motivo de los tres Monos Místicos, «no ver, no oír y no hablar», proviene de Japón.



VASija CEREMONIAL

**Oso**

En los países nórdicos el oso sustituye al león como rey de los animales. Fue el ancestro de los lapones, quienes le llamaban «abuelo». Al hibernar durante el invierno y volver a despertar en primavera, simboliza la resurrección; además, representa la fuerza y, para los celtas, el arte de la guerra.



CAMELLO DE BARRO, ARGELIA

**CAMELLO**

El «barco del desierto» es muy apreciado en las culturas de Oriente Medio. En Arabia se considera ennoblecido por Dios; el profeta Mahoma prestó juramento sentado a lomos de un camello y en ese mismo lugar donde se cree que el animal se había arrodillado se encuentra hoy el paraje más sagrado del Islam. Como animal de carga, el camello representa la resistencia, la obediencia y la templanza, y también es un símbolo de la humildad.

**VEÁSE TAMBIÉN**

- OSO OSO pág. 114
- PERRO MANDRÁGORA pág. 46; PERRO págs. 113, 114
- ELEFANTE GANESHA pág. 20
- CABALLOS SLEIPNIR pág. 28; PEGASO pág. 31; CABALLO pág. 113
- CHACAL ANUBIS pág. 14
- LEÓN UNICORNIO pág. 28; GRIFO, ESFINGE pág. 31; LEO pág. 112; LEÓN pág. 114
- MONO HANUMÁN pág. 20
- OTROS ANIMALES LA VACA SAGRADA pág. 21; RATA, CONEJO pág. 113
- BUEY BUEY p. 113
- CARNERO SHOFAR pág. 16

# AVES

EXISTE LA CREENCIA de que después de la muerte el alma abandona el cuerpo en forma de pájaro y, en consecuencia, el ave es un símbolo del espíritu. Los pájaros pueden ser mediadores entre los dioses y los hombres y actúan como mensajeros de la divinidad. En muchas religiones se habla de seres celestiales o espíritus alados: los ángeles, querubines y serafines. Las aves se pueden observar en el Árbol de la Vida, y a veces se representan luchando con una serpiente o llevándosela, para simbolizar el difícil equilibrio entre el sol (pájaro) y el agua (serpiente). En el arte cristiano, esta imagen simboliza la lucha entre el bien y el mal.



## CUCO

A causa de su hábito de poner sus huevos en los nidos de otros pájaros, al cuco se le atribuyen connotaciones malignas. Es un símbolo de infidelidad en el matrimonio, y en Japón, del amor no correspondido. También posee un simbolismo positivo, vinculado con la fertilidad y la lluvia. La llamada del primer cuco anuncia la primavera. Pero si se escucha demasiado pronto, se considera preludio de heladas y cosechas pobres.



## GORRIÓN

En el Antiguo Testamento el gorrión aparece como símbolo de soledad, mientras que en el Nuevo representa la bajeza y la insignificancia. No obstante, también se asocia con la lujuria y la fertilidad, y en la mitología griega con Afrodita, la diosa del amor. En Japón, el gorrión es un símbolo tradicional de lealtad, tal vez debido a su naturaleza sociable.



## GOLONDRINA

La golondrina, que con la llegada del tiempo cálido inicia su vuelo de vuelta hacia el norte, simboliza la primavera, la renovación de la vida y la fertilidad. Ya que la golondrina permanece casi siempre en el aire, en algunos lugares de África se considera símbolo de la pureza, pues no llena sus plumas de tierra al caminar sobre el suelo. En China, dos golondrinas volando juntas representan la felicidad matrimonial.



## PELICANO

Una antigua leyenda cristiana no acierta en definir si el pelicano hembra mató a sus polluelos o si éstos fueron devorados por una serpiente. En cualquier caso, la madre lloró su muerte durante tres días y después abrió una llaga en su pecho y los resucitó con su sangre. El pelicano simboliza autosacrificio y devoción; para los cristianos representa a Cristo, que murió por la humanidad y resucitó al cabo de tres días.



## HALCÓN

El halcón es un símbolo del sol y de las fuerzas masculinas de la naturaleza, y posee particular importancia en la mitología egipcia, donde fue consagrado a Ra. También representaba una forma popular del dios Horus. Al igual que el águila, el halcón, con su fuerza y su alto vuelo, simboliza la libertad del espíritu, lo que explica su popularidad como ave de caza en Europa. En China se le atribuyen los poderes curativos del sol y también el poder destructivo de la guerra.



## GRULLA

En China, como en otras partes del mundo, la grulla se considera un buen augurio, mensajera del bien y portadora del amor materno y de la felicidad. También proporciona poder, longevidad e inmortalidad, y simboliza la iluminación espiritual. En algunas partes de África y Norteamérica, la grulla también se asocia con la sabiduría.



MOSAICO ROMANO, SIGLO I A. C.

## GALLOS Y GALLINAS

Durante mucho tiempo los gallos y las gallinas se han empleado en los rituales. Antiguamente se creía en sus poderes como talismán y se empleaban para desviar el peligro. En algunas partes se sacrificaban gallos para derramar su sangre y devolver la fertilidad a la tierra.

## GALLO

El gallo se asocia con el coraje y la lucha, con la masculinidad y el sol.

Su canto anuncia el amanecer

y simboliza la victoria de la luz sobre la oscuridad. Se equipara con la fertilidad y su sacrificio forma parte de muchos rituales de cosecha. En el cristianismo, el gallo es el símbolo de la resurrección, y la veleta, en forma de gallo que lo ve todo, representa la vigilancia.



## GALLINA

La gallina se suele ver como un símbolo del cuidado materno y de la protección. En el cristianismo, la gallina con sus polluelos representa a Cristo y sus fieles.

TÓTEM DE LOS AMERINDIOS NOROCCIDENTALES

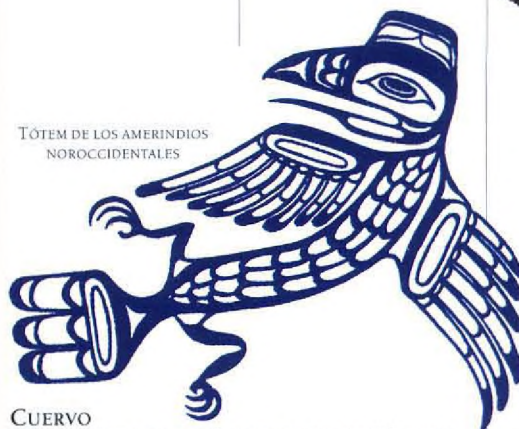

## CUERVO

Aunque el cuervo muchas veces se considere un mal augurio y un signo de guerra, de enfermedad o de muerte, en China, Japón y Persia es un mensajero de los dioses y un símbolo del sol. En la leyenda nórdica, el dios Odín siempre está acompañado por dos cuervos. De acuerdo con la mitología de los nativos norteamericanos, la tierra fue creada por un cuervo que arrojaba guijarros para formar las islas en el mar.



**CORNEJA**  
La corneja negra es un ave de mal presagio, y para muchas tribus norteamericanas una pluma negra de corneja significa la muerte para el enemigo. Para los chinos, la corneja negra emparejada con la garza real blanca representa el principio del yin y del yang: unión entre fuerzas masculinas y femeninas. En el sintoísmo japonés, la corneja es la mensajera de los dioses.



Las garras llevan el shenu, símbolo de eternidad



**LORO**  
El loro simboliza la primavera y la fertilidad, así como la imitación y la burla, debido a su capacidad natural para imitar voces. Según la tribu de los hopi, en Norteamérica, se trata de un ave sagrada. En el hinduismo se asocia con Kama, el dios del amor, así como con la profecía y el anuncio de lluvia.



**KIWI**  
Cuenta la leyenda que el kiwi, que no puede volar y no tiene cola, fue creado por Tane, dios ancestral de la Polinesia, de una calabaza. Es el emblema de Nueva Zelanda.



**MARTÍN PESCADOR**  
En Oriente, el martín pescador significa la estabilidad matrimonial; sus plumas son muy apreciadas por su color y se les atribuyen poderes mágicos. Cuenta la leyenda que, después de las Grandes Lluvias, el martín pescador se acercó demasiado al sol y abrasó su pecho, que se volvió de color rojo; su dorso se tiñó de azul.



**URRACA**  
La urraca es un ave de mal agüero en Occidente, donde sus graznidos anuncian problemas entre marido y mujer. En Oriente, se considera un mensajero de la alegría, y su grito anuncia la llegada de un huésped agradable. Dos urracas juntas simbolizan felicidad marital.



**PAVO REAL**  
Este pájaro real, con su cola en forma de abanico, es un símbolo del sol, y su cola circular representa la bóveda del cielo cuyos "ojos" son las estrellas. En el budismo, sus numerosos ojos simbolizan su vigilancia, aunque se cree que sus plumas traen mala suerte en forma de algún mal de ojo. En la India, el pavo real es la montura de Kartikeya, dios de la guerra. El pavo real corteja a la hembra con tanto orgullo que se le considera sinónimo de la vanidad.

**PALOMAS DE AMOR Y DE PAZ**

La paloma es una representación del alma, símbolo de paz, inocencia, delicadeza y pureza. Dos palomas juntas son un signo de amor y fidelidad entre marido y mujer. Las palomas se consideran sagradas. Según la mitología griega, la paloma estaba vinculada a Afrodita, a Zeus como niño, a las hadas y a las furias.

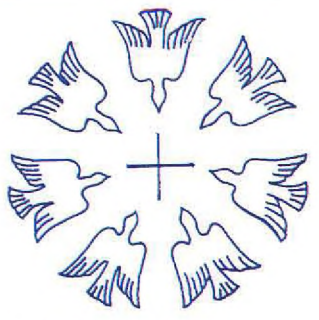

**LAS SIETE GRACIAS DEL ESPÍRITU SANTO**  
En el cristianismo, la paloma blanca es un símbolo del Espíritu Santo. Siete palomas alrededor de una cruz representan las siete gracias del Espíritu Santo: la sabiduría, la comprensión, la prudencia, la fortaleza, el conocimiento, la piedad y el temor de Dios.



**LA PALOMA DE GREENPEACE**  
Greenpeace, el movimiento internacional para la protección del medio ambiente, ha adoptado una paloma con una rama de olivo como emblema.

**CÓNDOR**  
Los incas veneraban a los cóndores, ya que para ellos representaban la encarnación de los dioses del aire. Las plumas del cóndor eran muy apreciadas.



**GANSO**  
Los gansos son aves solares. Se asociaban con muchos dioses griegos y romanos y se empleaban como guardianes de los templos; por ello simbolizan la vigilancia y el amor. En el hinduismo, el ganso es la montura del dios Brahmā, mientras que en China y Japón se relaciona con la luna de otoño y es mensajero de buenas noticias.

**CISNE**  
Cuenta el mito griego que Zeus se convirtió en un cisne para seducir a la bella Leda. El cisne también se asocia con Venus o Afrodita: su carroza atraviesa el aire tirada por cisnes. Para los nativos de Norteamérica, el cisne es un símbolo de la confianza y la sumisión. Se dice que la canción del cisne moribundo es un mensaje de alegría, ya que se encuentra en el umbral del más allá.

**PATO**  
En las leyendas de los indios norteamericanos, el pato actúa como mediador entre el cielo y el agua, y fue una de las criaturas que ayudaron a renovar la tierra después del Diluvio. De acuerdo con la tradición hebrea, el pato simboliza la inmortalidad, mientras que en China y Japón representa la satisfacción, la felicidad en el matrimonio y la fidelidad.



**CIGÜEÑA**  
En el antiguo Egipto y en Grecia existía la creencia de que las jóvenes cigüeñas trataban a sus mayores con mucha amabilidad, por lo que simbolizaban el deber filial. En Europa, la cigüeña se asocia con la primavera y con el nacimiento.

# ÁGUILAS

Símbolos de la fuerza y el poder del estado

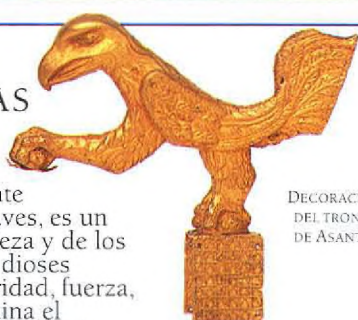
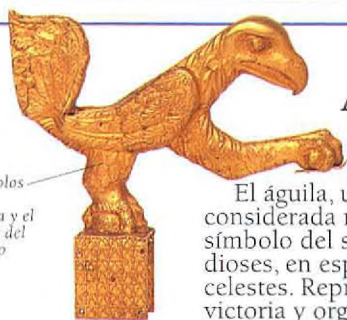

DECORACIÓN DEL TRONO DE ASANTE

El águila, universalmente considerada reina de las aves, es un símbolo del sol, de la realeza y de los dioses, en especial de los dioses celestes. Representa autoridad, fuerza, victoria y orgullo, y en China el principio masculino yang, la visión audaz y la bravura. Se le identifica a menudo como el mítico Garuda hindú en su lucha mortal con la serpiente. Como el halcón, se dice que el águila mira directamente al sol cuando vuela hacia las alturas; por este motivo en la Europa medieval se la asociaba con la oración que se elevaba hacia Dios y con la ascensión de Cristo. En Australia, el águila marina conduce las almas de los muertos de vuelta al mundo de los sueños.

## ÁGUILA NAPOLEÓNICA

Cada regimiento del ejército napoleónico, tal vez inspirado en la práctica romana, llevaba un estandarte de bronce en forma de águila. El ejemplo de la ilustración era el emblema del centésimoquinto regimiento, capturado por los británicos en Waterloo. Con su garra derecha, el águila sujeta un rayo, el emblema de Júpiter.



ÁGUILA NAPOLEÓNICA

El rayo de Júpiter



**PIGARGO CABECIBLANCO DE ESTADOS UNIDOS**  
En 1782 Estados Unidos adoptó este águila que aparece en ambos lados de sus monedas y de sus billetes como emblema nacional; es un símbolo del poder y del vigor. Está apoyada sobre una rama de olivo, signo de paz; y sus alas evidencian su fuerza.

Las plumas de águila son un signo de éxito en la caza y en la guerra



**ADORNO PARA EL LABIO**  
Para los aztecas, el águila simbolizaba el sol naciente y el poder celestial, por lo que se asociaba con los grupos guerreros; esta cabeza de águila se llevaba como joya de protección.

## PLUMAS DE ÁGUILA

Para los sioux, el águila real representaba la esencia de toda vida. Sus plumas se consideraban rayos del sol, y el adorno que llevaban en la cabeza, compuesto por plumas de águila, constituía un símbolo del Pájaro del Trueno, el espíritu universal. Con el adorno de plumas en la cabeza antes de iniciar la batalla, los guerreros sioux se identificaban con la fuerza y el poder del dios águila.



## ARRENDAJO

El arrendajo, aunque aparece a menudo como un ave de desagradables chillidos portadora de mala suerte, para los nativos americanos es el pájaro creador, que ayudó a reconstruir el mundo después del Diluvio. Es el espíritu guardián de muchas tribus.



## AVE DEL PARAÍSO

Las plumas de esta hermosa ave que habita en los bosques de Nueva Guinea son tan bellas que los europeos creían que las aves provenían del Paraíso. Incluso se les atribuyeron cualidades místicas: se pensaba que se alimentaban de gotas de rocío y que caería en desgracia el que las capturase. Sus plumas son muy apreciadas.



## JILGUERO

El jilguero, símbolo fundamental del cristianismo, representa el alma y la Pasión de Cristo. A los jilgueros les gustan los cardos y las espinas, de modo que el pájaro se ha asociado siempre con el sufrimiento de Cristo en la cruz. La mancha roja en su garganta representa la gota de sangre que cayó sobre él al extraer una espina de la ceja de Cristo.



## COLIBRÍ

El colibrí se considera un símbolo de alegría, que proporciona placer a través de su encanto. Según el mito norteamericano, se trata del pájaro de la verdad, que representa la belleza, la armonía y el gozo. El dios azteca de la guerra, Huitzilopochtli, y Quetzalcoatl, el dios de los mayas, se adornaban con sus plumas, a las que se atribuyen poderes mágicos.



## IBIS

En el antiguo Egipto, el ibis fue el símbolo del alma. Se consagraba a Isis y a Thot, las deidades lunares, y representaba la luna junto al halcón como el sol. Sin embargo, el ibis también poseía cierto significado solar, ya que se le veía luchar con serpientes, emblemas del agua. En el arte cristiano, el ibis simboliza la devoción y la perseverancia.



**MIRLO**

El tan adorado mirlo fue sagrado para los griegos por su dulce canto, pero como éste además resultaba tan seductor, el ave también se consideraba como símbolo de la tentación de la carne. En algunas escrituras cristianas antiguas, el mirlo aparece como símbolo del mal por su plumaje negro.



**RUISEÑOR**

El canto del ruiseñor, dulce y lastimero, era muy significativo en Persia, donde era símbolo de amor, deseo y dolor. Debido a que su canto se produce antes del atardecer, los cristianos dicen que representa el deseo espiritual de Cristo.



**DODÓ, AVE DE MAURICIO Y MADAGASCAR**

El dodó, cuya especie se cazó hasta su extinción en el siglo XVII, se ha convertido en símbolo de lo irrecuperable.



**HALCÓN**

Esta ave rapaz es uno de los grandes pájaros solares, con asociaciones similares a las del águila. En el antiguo Egipto fue el ave de Ra y representaba el alma. Para los griegos y romanos era el mensajero de Apolo, mientras que en la mitología de los nativos norteamericanos, el halcón ayudó a activar el sol y a regenerar el mundo después del gran Diluvio. El gran halcón australiano es un ídolo para los aborígenes.



**CODORNIZ**

En Rusia, la codorniz simboliza el sol y con la liebre, la luna. La codorniz fue también un símbolo de los zares. En cambio, para los chinos y los romanos significaba coraje y la victoria en una batalla, aunque cuando permanece enjaulada simboliza el alma atrapada en el cuerpo. En todas las demás culturas se asocia con la buena suerte y la primavera, y, debido a su amorosa naturaleza, también tiene asociaciones sexuales.



**BÚHO**

En la antigua Grecia, el búho se consagraba a Atenea, la diosa de la sabiduría y de la noche, por lo que simboliza la ciudad que lleva su nombre, Atenas. Entonces el búho se incluyó en el diseño de las monedas griegas y se hizo tan popular que países como Italia, Egipto o Turquía fabricaron monedas similares.

**EL AVE DE LA NOCHE**

Debido a su asociación con la noche, el búho en muchos lugares se considera un ave de mal presagio y de mala suerte. En cambio, para los celtas, el búho era un hechicero nocturno ligado a los cadáveres. En algunas partes de África, se asociaba con la magia y su cabeza se usaba para preparar maleficios.



**PETIRROJO**

El petirrojo es símbolo de compasión. Su pecho rojo es el resultado de las quemaduras que sufrió cuando llevaba el agua a las almas abrasadas del infierno. Otra leyenda cuenta que el petirrojo se pinchó cuando quitaba los clavos de Cristo.



**REYEZUELO**

Aunque se considera que matar un reyezuelo otorgará mala suerte, no siempre ha sido así. Hace tiempo, en Francia y Gran Bretaña, matar reyezuelos formaba parte de la tradición navideña: sus cuerpos se enterraban en un patio para simbolizar el final del año.



**ALBATROS**

Debido a su gran capacidad para volar largas distancias sobre agua, el albatros es un símbolo del mar y de los largos viajes oceánicos. Cuando vuela alrededor de un barco, se cree que anuncia la aproximación de una tormenta, por lo que simboliza el mal tiempo. En Occidente existe la antigua creencia de que el albatros era la encarnación del alma de algún marinerito muerto, por lo que se consideraba que matarlo traía mala suerte, tal como se refleja en las Rimas de un antiguo marinero de Coleridge.



**PÁJARO CARPINTERO**

Se cree que el pájaro carpintero posee poderes mágicos y que trae buena suerte. Se consagró a Marte, el dios romano de la guerra, y entre los germanos se contemplaba como símbolo de los relámpagos y del fuego. Los ainos de Japón lo consideraban maligno, pero también creían que había sido enviado por Dios para enseñarles a vaciar los troncos y convertirlos en botes.



**AVESTRUZ**

En la Edad Media el avestruz era conocido por dejar sus huevos expuestos al calor del sol para que se incubasen. En algunas culturas este hecho se consideraba como una crueldad para los pequeños; en otros países era un símbolo del poder celestial. El avestruz también representa a los que quieren ocultarse de la verdad, lo que se debe al hecho de que entierra su cabeza en la arena. Su huevo es símbolo del renacimiento.



**ABUBILLA**

La abubilla tiene un simbolismo controvertido. En Egipto se le conocía como el «pájaro médico», mientras que en la literatura árabe se describe como un mensajero del amor. No obstante, también posee asociaciones negativas. Se dice que revela los secretos, y en Europa es un símbolo del demonio.



**GARZA**

La garza, como la cigüeña y la grulla, representa el sol y el agua, y se cree que predice los cambios climáticos. En el antiguo Egipto la garza se asociaba con la renovación y con los desbordamientos anuales del Nilo; sin embargo, en Grecia era un símbolo de traición, ya que al vadear en aguas poco profundas revelaba al enemigo el camino a seguir.



**BUITRE**

El buitre, estrechamente vinculado a algunas deidades egipcias, se considera como femenino y representa el instinto maternal, ya que se supone que los buitres alimentan a sus hijos con su propia sangre si es necesario. Según el zoroastrismo, son «compasivos purificadores» desde que ingirieron la carne de los cuerpos en las Torres de Silencio de Parsi. No obstante, también son aves muy temidas por sus costumbres carnívoras y carroñetas.

**VEASE TAMBIÉN**

- GALLO GALLO pág. 113
- PALOMAS PALOMA pág. 18; JOYAS PARA EL LUTO pág. 87
- AGUILAS GARUDA, GRIFO pág. 31; AGUILA, AGUILA ENCENABADA pág. 114
- PELICANO CRISTIANISMO pág. 18
- CUERVO CUERVO pág. 92
- BUITRE HARPÍA pág. 31







# PUEBLOS Y GENTE

*L*as antiguas sociedades creían que nuestros cuerpos eran microcosmos del universo y que nuestros rituales tendrían que reflejar nuestra relación con la naturaleza. Aun en nuestros días, una gran parte de nuestra conducta se puede considerar como simbólica, desde los distinguidos trajes populares autóctonos y el color rosa de las ropas de las recién nacidas, hasta los complejos rituales propios de las ceremonias de nacimiento y matrimonio.



# SEXO Y FERTILIDAD

EN LA ACTUALIDAD, la fertilidad de la tierra es un concepto bastante remoto, y más aún para los habitantes de las grandes ciudades. Pero durante miles de años, ésta, junto a la procreación humana y de las demás especies, ha significado la mayor preocupación del hombre. Por esta razón, todas las culturas tenían sus dioses y diosas de la fertilidad, que les aseguraban el bienestar de la comunidad. Existen cantidades incontables de imágenes con símbolos sexuales, básicamente relacionadas con la fertilidad. Muchas de ellas son simples símbolos de la unión del hombre y la mujer, mientras que otras están más vinculadas a la generosidad de la tierra.

Tres franjas para la veneración de Shiva



Dos cobras protegen el rostro de Shiva

## LINGA Y YONI

El *linga* es la forma de Shiva más comúnmente venerada; su columna en forma de falo representa al dios como el principio creador masculino. Aquí se ha introducido en el *yoni*, el elemento femenino en forma de vulva. Juntos representan la fertilidad y la creación.

## COLCHA CON ESTAMPADO DE PIÑA

Esta colcha para la cama nupcial se ha decorado con diseños de piña como símbolo de la vida y de la fertilidad, y también con algunos lirios de los valles y tulipanes, signos del amor. Las colchas forman parte del tradicional ajuar de las novias, preparados para favorecer la fecundidad.



Granada para la fecundidad

Pez para la fertilidad

ADORNO PARA LA CINTURA, BRASIL



## AMULETOS DE PLATA

Este cinturón con abundantes ornamentos relacionados con la fertilidad pudo ser un regalo para una joven novia. En la hermosa guirnalda de flores se han colgado llaves de plata, un pez, granadas, uvas y una festiva pandereta.

Llave para la femineidad



## MUÑECAS DE LA FERTILIDAD

En Angola, las mujeres y muchachas jóvenes llevaban este tipo de muñecas para incrementar su fertilidad. Se confeccionaban con mazorcas de maíz o palitos de madera y cera de abeja, aunque las mazorcas de maíz ya son un símbolo de fertilidad.

## SÍMBOLOS SEXUALES

El simbolismo del sexo varía enormemente entre las distintas culturas, de acuerdo con el estilo de vida, el estrato social y los tabúes. En Occidente, los clásicos símbolos sexuales se han convertido en atractivas estrellas de cine o cantantes. Los objetos que simbolizan la sexualidad masculina tienden a asociarse con una forma fálica y con el poder, mientras que la sexualidad femenina se identifica con formas redondeadas, que se relacionan con la receptividad y la abundancia.

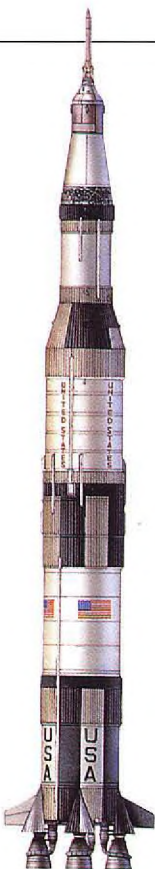

## COHETE

El cohete, con su clásica forma fálica, es un objeto que inspira gran poder y confianza. Además, simboliza la necesidad masculina de conquistar: el hombre-cazador se pone en marcha para penetrar la última frontera, el espacio.

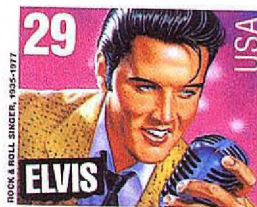

## ELVIS

Al rey del *rock'n roll* se le adoraba por los movimientos de sus caderas, su atractivo aspecto y su voz.



## MARILYN

Idolatrada por millones de admiradores, Marilyn Monroe era el clásico *sex symbol* de Hollywood.

## ZAPATOS DE TACÓN ALTO Y FINO

El zapato de tacón alto y fino posee dos facetas: alarga las piernas (se acentúa el símbolo de la femineidad), y su tacón indica dominio.



Hojas de la abundancia

**EL HOMBRE VERDE**

La cabeza cubierta de hojas ha constituido un símbolo de vida y fertilidad desde tiempos precristianos hasta bien entrado este siglo. En la arquitectura eclesiástica se contempla como signo de la fuerza del mismo Cristo. Hoy se ha adaptado como símbolo ecológico para conservar la naturaleza.

GRABADO, CATEDRAL DE NORWICH

**PIÑA**

Esta gran piña de bronce forma parte de una antigua fuente romana. Como fruto del pino, constituye un poderoso símbolo de la vida y de la fertilidad. Los romanos lo asociaban con Venus, la diosa del amor, y es uno de sus emblemas.

**HAZ DE TRIGO**

Un haz de trigo o de grano es un conocido símbolo de la fertilidad de la tierra, del cultivo y de la abundancia, puesto que representa la fructífera unión entre el sol y la tierra.

**CORNUCOPIA**

La cornucopia es el cuerno de la abundancia, rebotante de frutos. Aparece como símbolo de la fertilidad y como distintivo de los dioses de la vegetación. Es hueco y con forma de cuerno.

**NACIMIENTO**

El dar a luz es el símbolo máximo de la creación y, como tal, se ha interpretado a través de la mitología. En Occidente, los recién nacidos aparecen por arte de magia, traídos por una cigüeña desde las aguas cósmicas. En otras culturas, el proceso consiste en el fruto de la unión bienaventurada entre hombre y mujer.

**PLATO CONMEMORATIVO DEL NACIMIENTO**

En este plato, una cigüeña deposita al bebé en su cuna. En la creencia popular, las cigüeñas se asocian con el nacimiento.



Una mujer durante el parto, asistida por dos mujeres

**EL NACIMIENTO EN PERÚ**

En un solo acto que refleja el misterio de la creación, el nacimiento se considera un momento de vulnerabilidad espiritual y se acompaña con diversos rituales. El cordón umbilical se trata con sumo respeto como un miembro de unión entre dos mundos.

**DIOSA DE LA FERTILIDAD**

Esta figura de oro que representa a Astarte, la diosa de la fertilidad de Canaan, data del siglo XVI a. C. Aunque de formas muy estilizadas, con un triángulo púbcico dentro de otro mayor, los órganos sexuales aparecen definidos con gran claridad.



Los pechos sobresalen como característica prominente

Estilizado triángulo púbcico

**AMANTES**

Este grabado japonés es una ilustración de un «poema de almohada» del siglo XVIII. Se trata de una de las miles de pinturas eróticas que muestran la unión del hombre y la mujer. Esta unión se puede considerar como acto puramente sexual o como los principios masculino y femenino combinados en un acto simbólico de creación. En aquellos tiempos, las historias ilustradas sobre hombres que se divertían con sus cortesanas fueron muy populares.



POEMA DE ALMOHADA, UTAMARO, 1788

**VÉASE TAMBIÉN**

**NACIMIENTO** CIGÜEÑA pag. 65; PECHOS pag. 74  
 **Símbolos de fertilidad** ESMERALDA pag. 40; BELLOTA pag. 45; MANZANA, DATIL, HIGO, NARANJA, PIÑA, GRANADA pag. 48; ANGUILA pag. 54; VULVA pag. 74; GUITARRA ELÉCTRICA pag. 80; CANASTA pag. 96  
 **Símbolos fálicos** CETRO pag. 89; ARADO pag. 90; PISTOLA, LANZA pag. 91; RASCACIELOS pag. 94

# EL CUERPO HUMANO

MUCHA GENTE CONSIDERA EL CUERPO HUMANO como un microcosmos del universo. En algunas partes del mundo, los edificios se diseñan teniendo en cuenta este simbolismo. Una vivienda en el sudeste asiático, por ejemplo, contiene secciones que corresponden a la cabeza del hombre, a su cuerpo o a los pies; el área de la cabeza es la más sagrada. En otras partes, en cambio, el cuerpo es considerado como el «templo del alma». Compuesto metafóricamente por los cuatro elementos, puede verse como la representación de la vida, como miembro de unión entre los dioses y los humanos. Los dioses, en efecto, aparecen a menudo en forma humana, y, de hecho, en la Biblia se menciona que «Dios hizo al hombre a su imagen y semejanza».



HAMLET VISITA LA TUMBA

## CALAVERA

En esta famosa escena de la obra de Shakespeare, el príncipe Hamlet sujeta el cráneo de Yorick, un antiguo sirviente. La escena enfatiza la fugacidad de la vida y la insustancial vanidad de los bienes terrenales, ambas simbolizadas por la calavera.



## CALAVERA Y DOS TIBIAS CRUZADAS

En el siglo XVII, los piratas adoptaron una variación del emblema de la calavera con dos tibias cruzadas como advertencia siniestra de sus malas

intenciones. Para los marineros era un signo terrorífico, ya que anunciaba la muerte.

## OJOS

El ojo simboliza el sol, la inconmensurable visión de Dios y su eterno poder de observación, pero también el poder del mal. Es la ventana del alma y la luz del cuerpo. Los ojos en los templos budistas simbolizan la sabiduría y la omnisciencia, mientras que la extendida creencia del «mal de ojo» refleja el temor de las maldiciones que se pueden transmitir con una simple mirada.

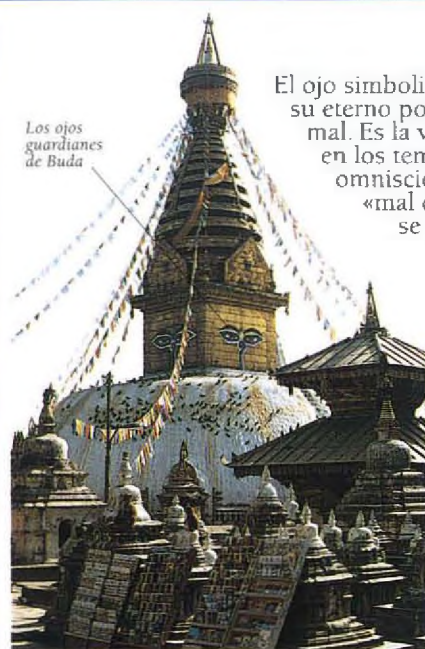

Los ojos guardianes de Buda

**EL TEMPLO QUE LO VE TODO**  
Este *stupa* budista de Nepal está provisto de cuatro pares de ojos que representan los ojos del omnipresente Buda mirando en todas las direcciones. La nariz en forma de signo de interrogación es un símbolo de la unidad y, a poca distancia, por encima de cada par de ojos, se encuentra un tercer ojo, símbolo de los poderes de clarividencia de Buda.

El ojo del monstruo marino desvía el mal

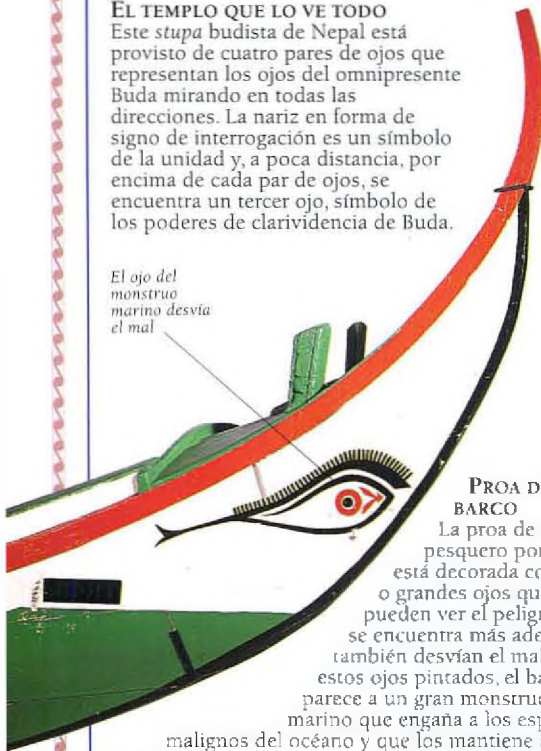

## PROA DEL BARCO

La proa de este pesquero portugués está decorada con *oculi* o grandes ojos que pueden ver el peligro que se encuentra más adelante y también desvían el mal. Con estos ojos pintados, el barco se parece a un gran monstruo marino que engaña a los espíritus malignos del océano y que los mantiene alejados.

## OJO LUNAR

En el antiguo Egipto, el ojo derecho de Horus, el dios del cielo, era su ojo solar y el izquierdo, el «ojo wadjet» u ojo lunar. Este último simboliza el poder de la luz y fue uno de los amuletos de protección más sagrados y poderosos de la magia egipcia.



## OJO DE LA SABIDURÍA

Esta ilustración islámica de un ojo, que data del siglo XV, se basa en una mandala en forma de almendra. Representa el paso espiritual que conduce hasta el alma, la verdad y la sabiduría. Dentro del círculo exterior del alma se encuentra otro más pequeño que representa el verdadero centro espiritual del hombre.



## IDOLO DE LOS OJOS

Esta figura de alabastro de ojos muy grandes (3.500-3.000 a. C.) forma parte de los miles de ídolos similares que se hallaron en el templo del Ojo de Tell Brak, en la región de la actual Siria. El templo recibió su nombre por las figuras encontradas.

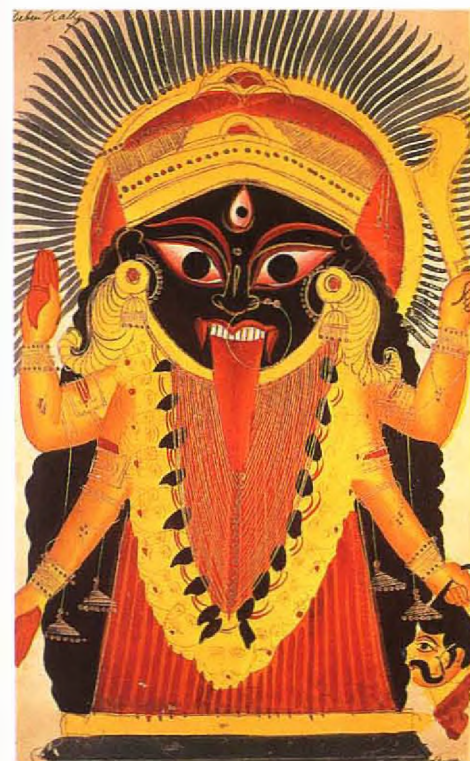

## LENGUA

La lengua se parece a una llama debido a su color y a su rápido movimiento. Puede representar un símbolo de fertilidad pero también la voz de la divinidad. Aquí, la protuberante lengua de la diosa hindú Kali es un símbolo de su energía creativa y destructora.



Cabeza de oro del rey-dios

CABEZA DETROPEO, ASANTE



**OREJAS**

En la antigüedad, los reyes y príncipes de Oriente llevaban largos pendientes. Buda se suele representar con largas orejas, tal vez estradas por el peso de los pendientes que llevaba en su juventud de príncipe. Los lóbulos alargados significan realeza y autoridad espiritual.



**CEREBRO**

El cerebro se relaciona con el intelecto. Por su situación dentro del cráneo, en las culturas occidentales la cabeza se considera la sede de la inteligencia.



**NARIZ**

La nariz puede expresar arrogancia si se levanta o arruga. En la literatura a menudo se ha vinculado con el faló, y su tamaño se emplea como velada referencia de la potencia masculina. En cambio, en el cuento de Pinocho la nariz larga simboliza la falta de honradez, ya que la nariz del protagonista crecía cada vez que mentía.



**DIENTES**

En muchas partes del mundo existe el rito de limar los dientes durante la pubertad como signo de belleza. En el mundo animal, enseñar los dientes constituye una señal de defensa o amenaza; pero, en la novela Drácula, los colmillos del vampiro le servirían para extraer la sangre a sus víctimas.

ENTRADA DE GRUTA



**BOCA**

La boca emite el juicio y simboliza la palabra. Puede representar la tierra, que todo lo devora, o un pasaje al reino del inconsciente y lo desconocido. El demonio de la fotografía (*superior*), que se encuentra en un jardín barroco italiano, invita a los transeúntes a entrar en su cavernosa boca.

**CABEZA**

La cabeza se considera como el núcleo de la fuerza vital dentro de nuestro cuerpo y se trata de la parte más sagrada. Los cazadores de cabezas intentaban capturar esta fuerza, equiparable a la fertilidad y al poder. En Japón existe la costumbre de inclinar la cabeza para saludar en señal de respeto. Las personas con autoridad se conocen como la «cabeza» de una organización. Esta cabeza dorada es la de un rey de los Asante de África occidental.

**CABELLO**

El cabello se considera expresión de la fuerza y de la energía del cuerpo, ya que surge de la cabeza, símbolo del poder espiritual. Por lo general, se cree que el pelo suelto denota un espíritu libre, incluso cierto desenfreno, aunque en el cristianismo representa la penitencia o la inmaculada santidad. El cabello cubierto expresa el respeto por Dios. Las monjas cristianas cortan su cabello como símbolo de renuncia a la vanidad mundana.

**SANSÓN Y DALILA**

En el Antiguo Testamento, Sansón realiza hazañas en las que muestra su fuerza. Dalila descubre que su poder se encuentra en su larga cabellera y lo traiciona cortándosela mientras duerme. Así lo convierte en un hombre débil y vulnerable.



**CABELLERA LARGA Y DESGREÑADA**

Los cabellos largos y desgreñados son símbolo de la comunidad de los rastafaris, quienes, aunque originarios en su mayoría de las Antillas, se consideran pertenecientes a la antigua cultura etíope. Al llevar así el cabello se oponen a las normas de la moda común.

**CABEZA RAPADA**

En muchas sectas budistas, los monjes y las monjas se rasuran la cabeza como signo de humildad. Así imitan a Buda, que cortó su larga cabellera después de tomar la decisión de llevar una vida de asceta.



SANSÓN Y DALILA (DETALLE), MANTEGNA, h. 1500



## EL CORAZÓN

Para los cristianos, el corazón es la fuente del amor, la alegría, la tristeza y la compasión. Muchos santos cristianos llevan un corazón como distintivo. En la antigua Grecia el corazón representaba el centro de los pensamientos, los sentimientos y de la voluntad, mientras que en el Islam es el centro espiritual.



### SAGRADO CORAZÓN

Esta estampa ilustra el Sagrado Corazón de Jesús en un crucifijo estilizado que combina un corazón en llamas envuelto por una corona de espinas.



### AMOR

Éste es el símbolo clásico del amor. En cuanto la flecha de Cupido atraviesa un corazón, su víctima siente un inesperado placer y el dolor del deseo.



### NAIPES

Los corazones son uno de los cuatro colores del juego de cartas de póker. Representan el calor y el corazón del mundo. La reina de corazones simboliza el amor. El rey es más poderoso que ella, pero el as supera a ambos, de modo que ser un «as» significa ser el mejor.

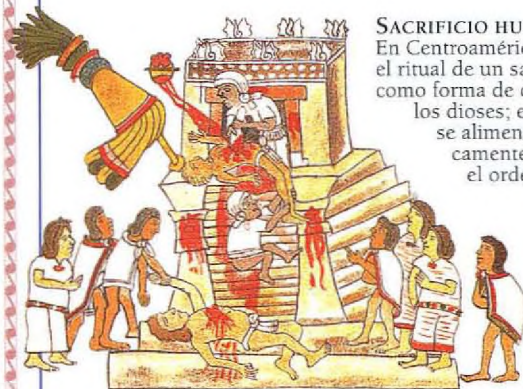

### SACRIFICIO HUMANO

En Centroamérica se practicaba el ritual de un sacrificio humano como forma de comunión con los dioses; estas deidades se alimentaban periódicamente para mantener el orden cósmico. Para los aztecas, el corazón era el centro de la fuerza: lo ofrecían a los dioses para asegurar una buena cosecha.



### OMBLIGO

Los antiguos griegos colocaron esta enorme piedra grabada en la ciudad sagrada de Delfos para señalar el centro del mundo, ya que creían que si dos pájaros volaban desde los extremos opuestos de la tierra se encontrarían allí. Así, establecieron el *omphalos* u ombligo como representación física del centro del mundo. El extremo superior redondeado significaba el punto de conexión entre los dominios de los dioses, los hombres y los muertos.

### BAZO

El bazo es la sede de los humores, de la risa, del disgusto, del malhumor y de la melancolía.

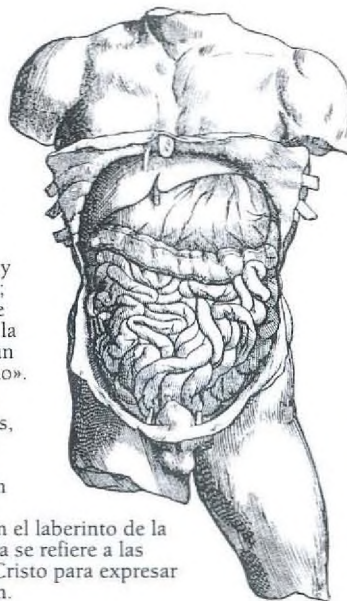

### HÍGADO

En China, el hígado está relacionado con el coraje y el deber filial; la cobardía se describe con la frase «tener un hígado de lirio».

### INTESTINOS

Los intestinos, debido a sus múltiples curvas, tienen una relación simbólica con el laberinto de la vida. La Biblia se refiere a las entrañas de Cristo para expresar su compasión.

### ESQUELETO

La personificación de la muerte, el esqueleto, se ilustra muchas veces con una guadaña o un reloj de arena para recordarnos la velocidad del paso del tiempo.

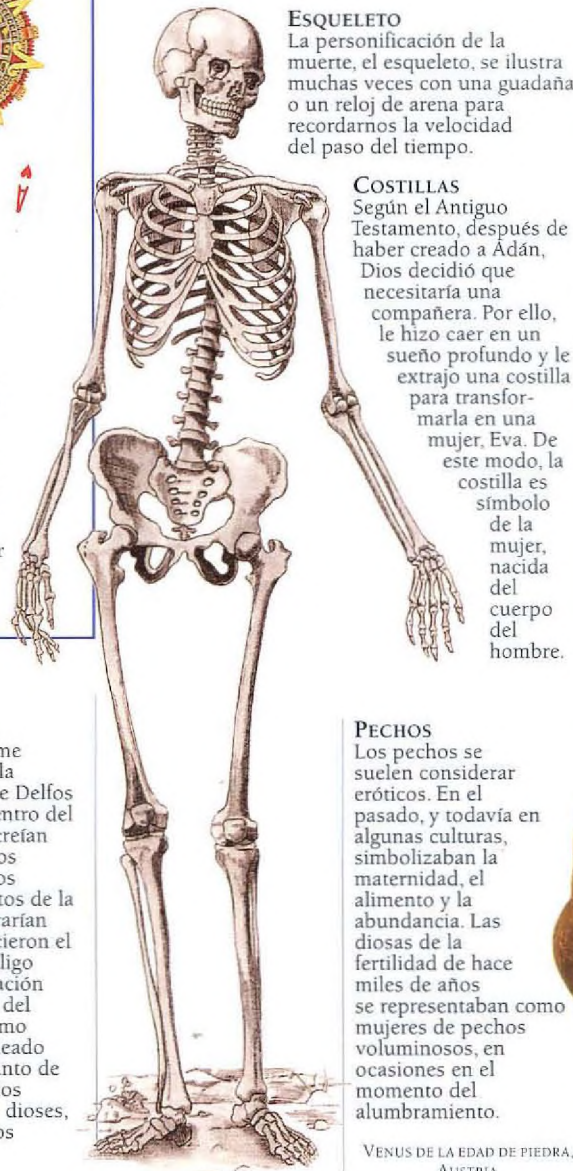

### COSTILLAS

Según el Antiguo Testamento, después de haber creado a Adán, Dios decidió que necesitaría una compañera. Por ello, le hizo caer en un sueño profundo y le extrajo una costilla para transformarla en una mujer, Eva. De este modo, la costilla es símbolo de la mujer, nacida del cuerpo del hombre.

### PECHOS

Los pechos se suelen considerar eróticos. En el pasado, y todavía en algunas culturas, simbolizaban la maternidad, el alimento y la abundancia. Las diosas de la fertilidad de hace miles de años se representaban como mujeres de pechos voluminosos, en ocasiones en el momento del alumbramiento.

VENUS DE LA EDAD DE PIEDRA, AUSTRIA



HOMBRE DE GREDA DE LA ANTIGÜEDAD, GRAN BRETAÑA

### FALO

El órgano sexual masculino como símbolo de fertilidad representa las fuerzas generativas de la naturaleza y del Creador. En las obras de arte de muchos países un falo erecto es un poderoso símbolo de la regeneración y la renovación. Esta figura de greda, de Cerne Abbas, Gran Bretaña, mide 55 m de altura.



COCO DOBLE O COCO DE MAR, SUR DE LA INDIA

### VULVA

Este extraño fruto de la palmera, conocido como coco doble o coco de mar, se considera un símbolo de los genitales femeninos y de la fertilidad y de la creación. En la India se veneraba como una manifestación de la vulva de la diosa de la tierra y de toda la energía creativa.





**LA MANO DEL FUTURO**  
Esta mano romana se utilizaba para la adivinación. Lleva diversos símbolos, como una cabeza de pollo o piña, vinculados al culto de Baco y a las visiones del futuro que suscitaba el estado de embriaguez.

## MANOS

Las manos, a través de sus gestos, pueden expresar bendición, protección, justicia y autoridad. Algunos curanderos trabajan con la simple imposición de sus manos, y hablamos de «echar una mano» cuando ayudamos a alguien. Dos personas cogidas de la mano son un signo de amor y afecto.



**HUELLAS DE ESTRELLAS DE CINE**  
En Hollywood, las estrellas de cine graban la huella de su mano sobre cemento húmedo como recuerdo de su fama para la posteridad. Miles de fans comparan sus huellas con las de sus ídolos.



**MANOS UNIDAS**  
En 1973 se acuñó una moneda especial para conmemorar la adhesión de Gran Bretaña a la Comunidad Económica Europea. En ella se representan una serie de manos trabadas en un círculo de amistad.



**MANO DE DIOS**  
Este símbolo judío de fuerza y poder se lleva como amuleto de la buena suerte.

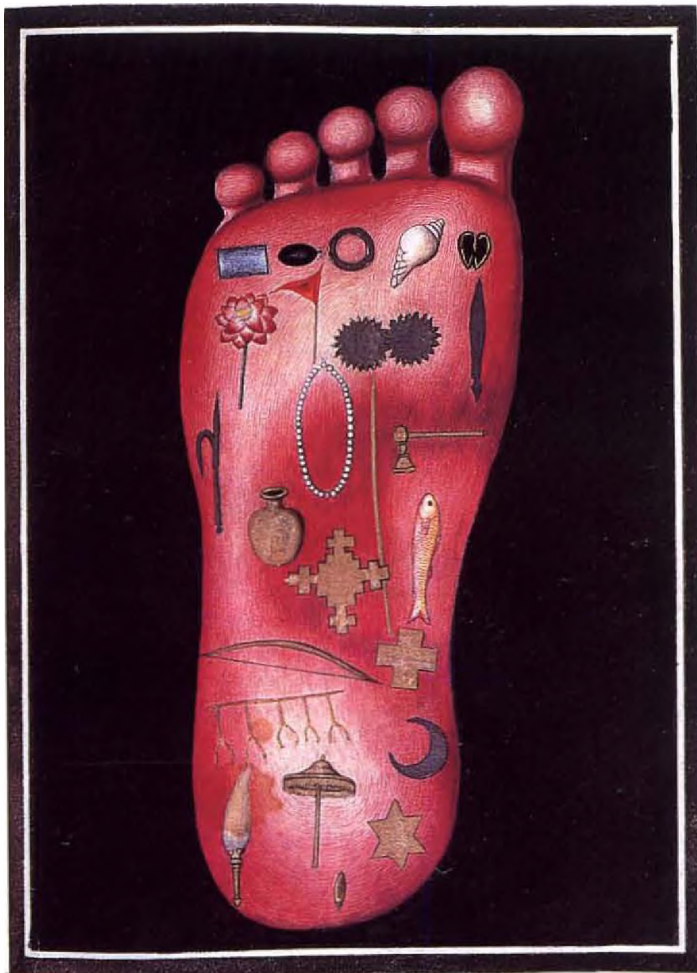

**PIES**  
En Occidente, los pies desnudos son un signo de humildad y pobreza, por lo que los peregrinos iban a menudo sin calzado. El pie es la parte más inferior del cuerpo, y en algunas partes de Asia es un acto de descortesía sentarse con los pies apuntando hacia otra persona. En la huella del pie de Vishnu (*superior*), los símbolos se relacionan con su naturaleza o encarnación. Las huellas de los pies de Buda llevaban signos favorables del universo para demostrar hasta qué altura se había elevado por encima del materialismo.



**PIERNAS**  
El símbolo de las tres piernas tiene varios significados. Representa el sol que se mueve con rapidez, pues sale y se pone todos los días. Es también un signo de buena suerte, como la esvástica, que simboliza, con su ciclo continuo de pasos, la fertilidad y la regeneración; también se ha elegido como emblema de Sicilia y de la isla de Man. El lema de esta isla es *Quocunque Jeceris Stabit*, que significa: «como sea que se tire, siempre quedará de pie».



**BRAZOS**  
Los brazos levantados pueden significar súplica u oración. También se pueden levantar durante la batalla (llevando un arma) o en señal de rendición (con las palmas de la mano hacia adelante). Por lo general, los brazos simbolizan una acción. El brazo de la justicia es una metáfora muy conocida, como el «brazo fuerte de la ley». En la iconografía religiosa de Oriente, los brazos representan el poder.



**COLUMNA VERTEBRAL**  
Este pilar egipcio representa la columna vertebral de Osiris y simboliza la firmeza y la solidez, tanto la de las leyes del faraón como las que provienen del cielo que el pilar soporta. La columna vertebral como apoyo central del cuerpo es un símbolo del eje del mundo.



**UNAS**  
En Asia, durante el siglo XIX las uñas largas evidenciaban riqueza, ya que significaban la exención del trabajo manual, que se dejaba a otros. En algunas culturas africanas existe la misma creencia, aunque muchas veces la uña larga se limita al dedo meñique.

**VEASE TAMBIÉN**

- OJOS EL OJO MÁGICO pág. 79; VENTANA pág. 94;
- EL OJO DE LA BUENA SUERTE pág. 100; LENGUAJE DE LOS SIGNOS pág. 109
- PIES LA HUELLA pág. 22
- MANOS LA MANO DE DIOS pág. 24; CORAL pág. 38; ANILLO DEL AMOR, JOYAS PARA EL LUTO pág. 87

# DANZA Y TEATRO

LA DANZA ES MOVIMIENTO, ENERGÍA Y ESTÍMULO. Forma parte de nuestra vida diaria como símbolo del placer y como ritual de veneración. En las distintas culturas se asocia con las ceremonias de iniciación, los ritos de fertilidad, la lluvia, la guerra y la muerte. Se practica en las fiestas de la cosecha para lograr una mayor abundancia y en la guerra para crear un estado de frenesí. Un gran número de las danzas actuales se ha desarrollado a partir de los rituales de antaño. Muchos bailes folklóricos europeos tienen sus raíces en los rituales de primavera de los antiguos griegos y romanos. El teatro, con actitudes y gestos más controlados, nos ofrece una representación simbólica del mundo en que vivimos.



**DANZA DE GUERRA**  
Las tribus nativas de las grandes llanuras norteamericanas, como los hidatsa, se agrupaban en sociedades militares. En la Sociedad de los Perros, el hombre que actúa como perro, Pehriska-Ruhpa (Dos Cuervos), ejecuta una danza de guerra para invocar la ayuda de los espíritus.



**LA DANZA DE LOS DERVICHES GIRÓVAGOS**  
Los derviches (monjes) de Turquía, con su danza giratoria, marcan el paso del giro de la tierra sobre su eje cuando entra en la órbita del sol. A través de esta danza, los derviches convocan de forma simbólica el movimiento en espiral del universo.



**EL SEÑOR DE LA DANZA**  
Circundado por un anillo de fuego y de pie sobre la espalda del enano de la ignorancia, el dios hindú Shiva baila para representar el final de una época y el comienzo de otra. Su enervorizada danza simboliza la muerte y el renacimiento. Con su tambor, Shiva abate el pulso del universo y los latidos del corazón.

El río Ganges, nacido del cabello de Shiva

El tambor de Shiva

## TÍTERES

Los títeres son versiones a pequeña escala de hombres, mujeres o dioses, y su función en las obras de teatro suele ser la de criticar la conducta humana. El aspecto de los títeres, su ropa y sus acciones son con frecuencia simbólicos.



**MARIONETAS**  
En Birmania, las marionetas se utilizan para representar historias épicas de príncipes. Se trata de fábulas morales que sirven para inspirar nobles acciones.

TÍTERES DE SOMBRA DE JAVA



**TÍTERE DE SOMBRA**  
Los famosos títeres de sombra de Java y Bali desempeñan el papel de las grandes leyendas épicas del hinduismo. Las sombras titilantes proyectadas sobre una pantalla blanca crean un mundo misterioso, en el que las historias de los dioses y de los héroes se llenan de significados simbólicos.

**LA DANZA DE LA ESPADA**  
Las danzas en las que intervienen espadas se realizan en todo el mundo. Se efectuaban para alejar a los malos espíritus e incrementar el poder de las espadas en la batalla. Algunas de estas danzas terminan con un acto que consiste en una decapitación que se relaciona con los rituales del sacrificio.

Las cintas forman un decorativo diseño alrededor del palo



**DANZA DE LA PRIMAVERA**  
La danza con cintas alrededor de un palo se remonta a la antigua Grecia y se realizaba para celebrar la llegada de la primavera. En otros países se efectúa en otoño como agradecimiento por la buena cosecha. El palo central representa el eje de la tierra.







**LA TRAGEDIA GRIEGA**  
 En las obras dramáticas de la antigua Grecia se representaba el retrato simbólico de las conductas y las emociones humanas. Con la resolución final de sucesos y problemas como los celos, el amor y el incesto, tales representaciones permitían al espectador identificarse con los personajes y superar sus ansiedades. La tragedia era un instrumento de catarsis.



**MÍMICA**  
 La mímica es una forma dramática que se representa sin palabras. Sólo con expresiones y gestos se pueden transmitir mensajes universales.

Las llamas en el anillo de fuego simbolizan la purificación y la destrucción de la ilusión

**BAILARINAS TAILANDESAS**  
 Con sus trajes, parecen criaturas celestiales. Sus movimientos incrementan esta impresión.



**GESTOS DE LA DANZA CLÁSICA HINDÚ**  
 Los gestos de las manos que se realizan en la danza clásica de la India también se emplean en el sudeste asiático, aunque con algunas modificaciones. Representan estados de ánimo, acciones, objetos o animales; cada uno de los movimientos de la bailarina es simbólico y transmite un mensaje.



ESCUCHA



HABLA

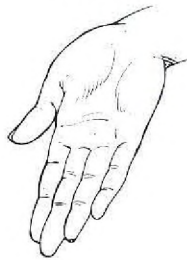

BELLO

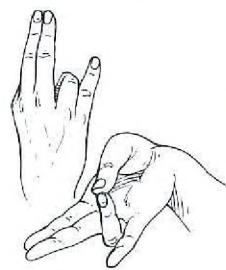

TRISTE

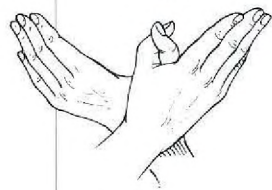

PAJÁROS

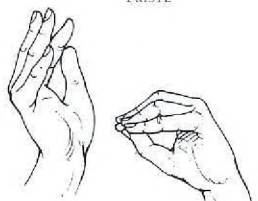

FLOR



El enano de la ignorancia bajo los pies de Shiva



MÁSCARA GRIEGA DE LA COMEDIA

**MÁSCARAS**

En todas partes del mundo se emplean máscaras para interpretar danzas u obras dramáticas, ya que representan diferentes rostros y múltiples realidades. Se usan en numerosos ritos sagrados para representar a dioses o ancestros. En el teatro japonés de Noh los actores siempre aparecen enmascarados.



MÁSCARA GRIEGA DE LA TRAGEDIA



Las cuerdas se estiran para formar una cabeza de aguilá

«MÁSCARA DE TRANSFORMACIÓN» DE LOS KWAKIUTL

**CAMBIAR DE CARA**  
 Los bailarines del pueblo Kwakiutl adoptan más de una identidad con la «máscara de transformación». La máscara exterior se abre y revela otra distinta.



**MÁSCARA DE NOH**  
 El teatro japonés de Noh se caracteriza por el uso de máscaras de madera pintada. Estas máscaras representan cinco grupos —el masculino, el femenino, el de los ancianos, el de las deidades y el de los monstruos—, así como ciertas emociones.



**MÁSCARAS DE MAZORCA DE MAÍZ**  
 Los miembros de la tribu americana de los iroqueses llevan máscaras realizadas con mazorcas de maíz plegadas para sus ritos invernales.

«EL CISNE AGONIZANTE»



**BALLET**— Como en las demás formas de danza, en el ballet se utilizan trajes y gestos para transmitir símbolos. Una bailarina con su traje de tul blanco puede representar la agonía de un cisne.

**VEÁSE TAMBIÉN**

- GESTOS DE LA MANO **ES**
- IMÁGENES DE BUDA **ES** pág. 22;
- MANOS **ES** pág. 118
- EL SEÑOR DE LA DANZA **ES**
- SHIVA **ES** pág. 20; LINGA Y YONI **ES** pág. 70; TAMBORES **ES** pág. 80; TRES **ES** pág. 102
- MÁSCARAS **ES** MÁSCARA DEL SOL **ES** pág. 35; MÁSCARAS DEL DEMONIO-SERPENTE **ES** pág. 59; LEOPARDO **ES** pág. 62
- LA DANZA DE LA PRIMAVERA **ES** COHETE **ES** pág. 70; CETRO **ES** pág. 89; LANZA **ES** pág. 91; RASCACIELOS **ES** pág. 94
- DANZA DE LA ESPADA **ES** ESPADAS **ES** pág. 91

# MAGIA Y AMULETOS

CON LOS CUENTOS QUE NOS LEEN EN NUESTRA INFANCIA CONOCEMOS la existencia del mundo de la magia y de los ritos. Más tarde, como adultos, muchos aspectos de la vida nos siguen pareciendo misteriosos, de forma que todo lo que no podemos explicar a través de la razón lo atribuimos a la magia; cuando nos encontramos incapaces de controlar las fuerzas que nos afectan, también pensamos en poderes mágicos. Aún hay gente que utiliza hechizos para curar enfermedades, para perjudicar a sus enemigos o para atrapar a un amante. Incluso los más escépticos llevan algún amuleto de buena suerte, evitan pasar por debajo de escaleras y consultan a algún adivino. La magia y los ritos se siguen practicando en todo el mundo.

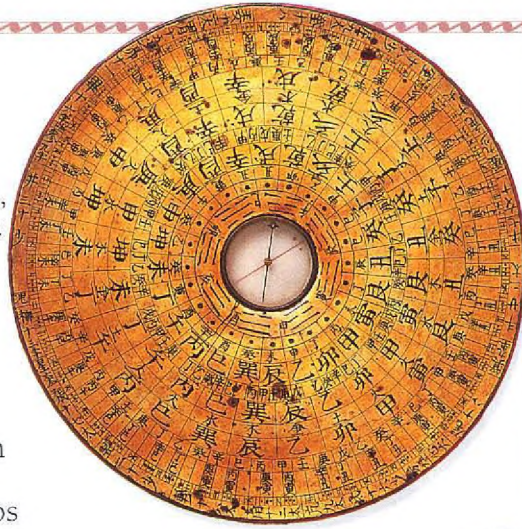

## BRÚJULA FENG SHUI

Feng Shui es un antiguo arte chino que ayuda a vivir en armonía con el entorno. Al emplear esta brújula, los adivinos localizan la combinación correcta entre elementos como el tiempo, el viento y el agua, y determinan la mejor ubicación para una casa, un templo o una tumba.



CUCHILLO MÁGICO EGIPCIO

Serpiente armada con un cuchillo

## CUCHILLO EGIPCIO

Este cuchillo curvado de hueso de animal se utilizaba en el antiguo Egipto para dar fuerza a los rincones más débiles de una casa. Se proyectaba contra la zona afectada para crear una barrera mágica de protección. Los diversos animales y dibujos que se diseñaban sobre la superficie del cuchillo le conferían todo su poder colectivo.

AMULETOS DE AMOR DE LOS NATIVOS AMERICANOS



ESPAÑA DE MONEDAS CHINA

Las monedas unidas componen la forma de una espada

## MONEDAS CURATIVAS

El dinero es un símbolo del poder y, por extensión, se le atribuyen características espirituales relacionadas con aquél. En China, se colgaba una espada realizada con monedas sobre la cama de una persona enferma para alejar a los demonios o espíritus malignos que pudiesen haber provocado la enfermedad.

## MUÑECOS DE AMOR

Los chamanes de los nativos norteamericanos utilizaban estos muñecos femenino (izquierda) y masculino (derecha) como medicina. En la tribu de los Menominee estos muñecos recibían el nombre de una pareja y se ataban firmemente cara a cara, para asegurar su mutua fidelidad. En la tribu de los Potawatomi se usaban como amuletos de amor para unir a dos personas.



PARÉJA HECHIZADA.

## POCIÓN DE AMOR

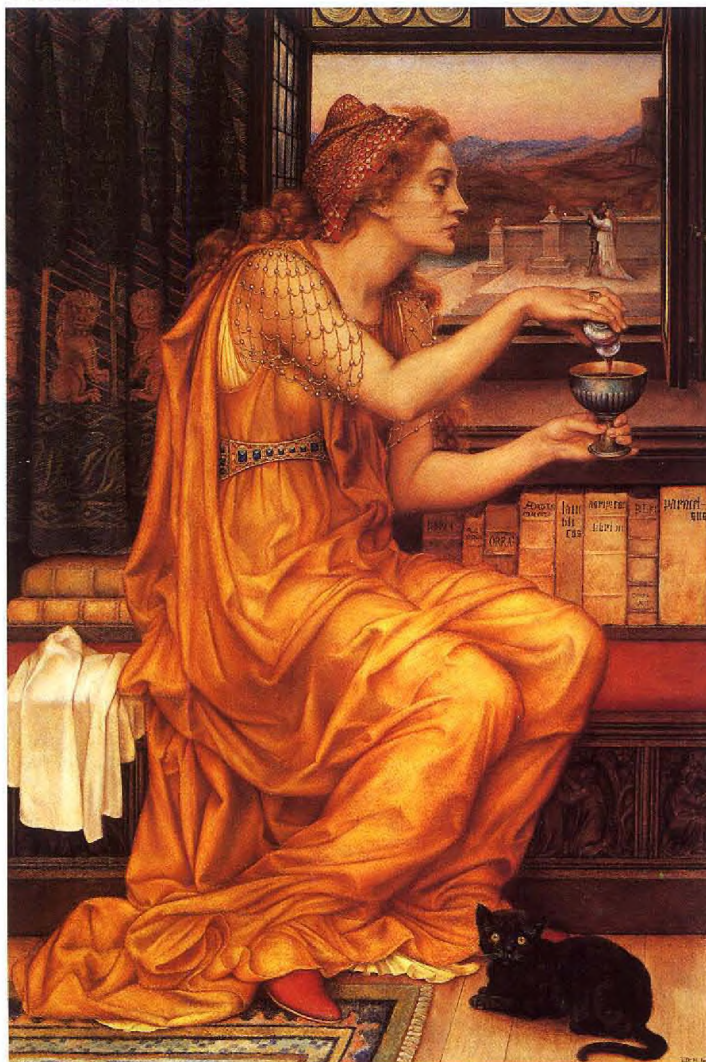

POCIÓN DE AMOR, EVELYN DE MORGAN, 1903

Cuando todo lo demás fallaba, los enamorados desafortunados recurrían a la magia para alcanzar el objetivo de sus deseos. Las pociones de amor se solían preparar a base de ingredientes con forma fálica, como la raíz de la mandrágora, el ginseng o el jengibre, junto a un hechizo adecuado. Muchos alimentos tienen fama de ser afrodisíacos y se administran igual que los que se preparaban hace siglos.

## BRUJA

Se cuenta que las brujas vuelan sobre escobas y realizan hechizos. En tiempos pasados se creía que se reunían con el diablo, por lo que se consideraban símbolos del mal. En Europa, hacia el año 1700 sumaban unas doscientas mil las curanderas que murieron injustamente en la hoguera por ser consideradas brujas.



## ESTRELLA DE CINCO PUNTAS

La estrella de cinco puntas con una punta en la base era un símbolo del mal. Cuando apuntaba hacia arriba, como aquí, simbolizaba la luz y la espiritualidad.



EL ESPEJO DE LA VERDAD

## ESPEJO

El espejo simboliza la verdad divina y la sabiduría del universo. Esta visión se rompe cuando el espejo se quiebra; si eso ocurre, según la superstición popular significa siete años de mala suerte.





**TREBOL DE CUATRO HOJAS**  
 Encontrar un trébol de cuatro hojas es algo tan extraño que se ha convertido en un símbolo de la buena suerte. Se supone que las cuatro hojas representan la fama, la riqueza, el amor y la salud. Los cuatro componentes básicos de la felicidad.



**HERRADURA**  
 La herradura está hecha de hierro, metal que tiene poder sobre el mal de ojo. Trae buena suerte si se cuelga sobre una puerta con el extremo abierto hacia arriba para recoger y retener la buena suerte. En cambio, si se cuelga con la apertura hacia abajo trae mala suerte, ya que toda la fortuna se escapará.



**DADOS**  
 Los dados representan el azar, y la imprevisible tirada de los números simboliza la imposibilidad de predecir los acontecimientos futuros. «La suerte está echada» significa que el destino está definido. Los dados son un símbolo cristiano: después de la crucifixión de Cristo, los soldados se jugaron su manto a los dados.



**EL OJO MÁGICO**  
 La creencia en el mal de ojo está muy extendida en las regiones mediterráneas y Oriente Medio. Se piensa que los amuletos con la imagen de un ojo apartan el mal de ojo y reflejan la mirada de todo aquél que tenga intenciones malévolas. Generalmente estos amuletos son de vidrio para que parezcan más reales.

**ALFOMBRA MÁGICA**  
 Volar sobre una alfombra mágica es el objeto de muchos sueños. El vuelo simboliza la libertad del espíritu al superar todos los límites de la física. El rey Salomón poseía una alfombra voladora que le llevaba, con su trono y sus dos ejércitos, donde quisiera. En *Las mil y una noches*, Aladino volaba en una alfombra.



ALFOMBRA MÁGICA DE ALADINO

## AMULETOS CON PODER DE PROTECCIÓN

Muchas personas, desde los bebés hasta los soldados en la batalla, llevan amuletos para protegerse de las enfermedades y los peligros. Existen también ciertos objetos e imágenes que se utilizan para curar a los enfermos, ya que se cree que tienen el poder de absorber el mal y liberar al enfermo.



PIERNA VOTIVA ROMANA

**PIERNA VOTIVA**  
 A menudo se dedican ofrendas a Dios por los favores recibidos. Esta pierna votiva de bronce, ofrenda de un romano de nombre Caledus, fue expresión de gratitud por haberse curado de una lesión en la pierna.



Cáscaras de nuez

AMULETO DE ÁFRICA OCCIDENTAL

**PARA LA SALUD**  
 La gente de Nte'va, en el norte del Congo, usa pequeñas figuras como ésta, realizada con trozos de tela, huesos, piel, nueces y madera, como guardianes del cuerpo, protectores de posibles enfermedades.

**PARIENTE DE LAS BRUJAS**  
 Se cree que los sapos, que comen arañas, son capaces de apartar el mal y el veneno. Por ello, las pociones mágicas incluyen sapo como ingrediente.



CRISTAL CURATIVO

**LA CURA DE LA LUZ**  
 El cristal refleja la luz en muchas direcciones. Se cree que cuando un cristal se coloca sobre el cuerpo, éste absorbe su energía; posee un efecto curativo.



EL HADA DE LOS DIENTES

**EL HADA DE LOS DIENTES**  
 Las hadas aparecen en un sinfín de cuentos infantiles. Poseen poderes mágicos y, por lo general, son símbolos del bien; las hadas madrinas pueden hacer obras maravillosas y proteger de todo mal. El hada de los dientes recoge los dientes caídos.



EL ESPÍRITU DE LA VIRUELA

**LA CURACIÓN EN ÁFRICA**  
 Esta figura nigeriana, cubierta de manchas que simbolizan las erupciones de la viruela, representa la enfermedad. Cuando los médicos la tratan con hechizos, esta figura puede curar o provocar la enfermedad.



**CAMISA CON DISEÑOS DE AMULETOS**  
 Esta camiseta de Birmania está decorada con amuletos, hechizos y detalles zodiacales. Se confeccionó para proteger a su dueño, probablemente durante una batalla.

### VEÁSE TAMBIÉN

- TREBOL 87 TREBOL BLANCO pag. 46
- AMULETOS CON PODER DE PROTECCIÓN 88 CORAL pag. 38; MASCARA AZTECA DE TURQUESA, RUBI pag. 40; AGATA CORNALINA JADE pag. 41; RELIGIÓN: SUPERSTICIÓN Y MAGIA pag. 41; MOSCA pag. 56; AMULETO DEL PACÍFICO pag. 86
- ESTRELLA 89 LA ESTRELLA DE DAVID pag. 16; LA ESTRELLA Y LA MEDALLA LUNA pag. 24; ISRAEL pag. 115

# INSTRUMENTOS MUSICALES



CÍRCULO BIRMANO DEL GONG

LOS INSTRUMENTOS MUSICALES simbolizan la armonía y la unidad con la naturaleza, y su sonido representa el pulso de la vida. Producen placer, pero también pueden significar peligro, en especial las flautas, cuyo dulce sonido atrae a las personas para llevarlas a su perdición.

Los instrumentos de cuerda representan la música celestial; los de percusión se asocian con la verdad divina y la revelación.



Los dragones simbolizan el poder celestial

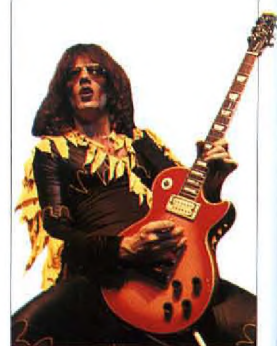

**GUITARRA ELÉCTRICA**  
Desde la década de los cincuenta, la guitarra eléctrica es un símbolo de juventud y rebelión: un gran número de grupos musicales compiten entre ellos para crear el sonido más fuerte. La guitarra posee una asociación masculina; algunos músicos la emplean como símbolo fálico.

## TAMBORES

El tambor simboliza los primeros sonidos, la verdad divina y el habla. Se asocia con el simbolismo del trueno y de los relámpagos, y para los nativos norteamericanos representa el corazón del universo. Los tambores se usan en todo el mundo para acompañar las danzas tradicionales y constituyen un componente vital de las danzas extáticas.



El lema *Celer et audax* significa «celeridad y audacia»



### TAMBOR MILITAR

El sonido del tambor, con su golpe regular y animoso que antiguamente acompañaba a los soldados en las batallas, se asocia con la guerra. En nuestros días, este ritmo militar forma parte de las bandas y desfiles.

### TAMBOR AFRICANO

En África, el tambor posee un alto significado simbólico y constituye una parte esencial en las danzas rituales: representa el latido del corazón humano. Con el tambor se congregan los poderes.

### TABLAS DE LA INDIA

El tambor es un distintivo del dios hindú Shiva, quien mediante los golpes de tambor extrae el pulso al universo mientras ejecuta su gran danza del nacimiento, de la muerte y de la purificación.



### GONG

El gong se utiliza tradicionalmente en los templos budistas para señalar las diferentes etapas del servicio religioso y para alejar a los malos espíritus. En Oriente se considera un objeto muy valioso y con frecuencia se decora con gran profusión, como en este ejemplo procedente de Borneo. En su uso mundano, el sonido del gong se asocia con la llamada para comer.



### CÍMBALOS, PLATILLOS

Estos instrumentos de percusión se utilizaban ya hace unos cinco mil años y se siguen empleando en la actualidad. En los ritos religiosos simbolizan el contacto con el cielo, mientras que en los templos tibetanos suenan durante el culto a los dioses.



### MU-YU

Mu-yu en chino significa «pez de madera». Estos instrumentos se suelen tocar en los templos y son símbolos de la oración, ya que son como los peces, cuyos ojos no se cierran.

### CAMPANA TIBETANA

La campana simboliza el contacto entre el cielo y la tierra. Su sonido expresa la voz divina y la armonía del cosmos. En Occidente, la campana de una iglesia representa la llamada a la oración, pero puede significar advertencia. El sonido de la campana durante la misa anuncia la llegada de Cristo. En los países budistas se toca tras la devoción; las campanillas que hace sonar el viento representan el sonido celestial.



Tocado de un monje budista



### CÍTARA CHINA

Un estudiante chino debía ser educado en las cuatro artes —la literatura, la pintura, el ajedrez y la música—, y la cítara o qin constituía el máximo símbolo de esta última. Según la creencia popular china, una cítara tocada por un sabio poseía el poder de revelar la verdad esencial. Las marcas de nácar indican la posición de los dedos.



**LIRA**  
Orfeo, el músico de los dioses, encantaba a todos los animales con la música de su lira e incluso logró calmar las olas de un océano tormentoso; con su música logró apaciguar a todo ser viviente. Las siete cuerdas de la lira corresponden a los siete planetas que se conocían entonces, y sus lados, a la relación entre el cielo y la tierra.



**LAÚD**  
El laúd, instrumento popular en Europa desde mediados del siglo XV, es un distintivo de la música. También constituye un símbolo de la pureza y la fidelidad. En el arte occidental, cuando tiene las cuerdas rotas, significa discordia.

Trebol blanco, emblema de Irlanda



ARPA IRLANDESA

**ARPA**  
El arpa, distintivo del rey David en el Antiguo Testamento, simboliza la música sacra, tanto en el judaísmo como en el cristianismo, y los ángeles a menudo se representan tocando un arpa. San Agustín explica los diez mandamientos utilizando como metáfora las diez cuerdas del arpa de David. En las creencias celtas, el arpa es un distintivo del dios del fuego Dagda; además, es un símbolo tanto de Irlanda como de Gales.

## TROMPETAS

En tiempos romanos, la trompeta se tocaba para llamar a los soldados a las armas y desde entonces se ha asociado con la batalla o con la fama. Las fanfarrias de trompeta anunciaban la llegada de un personaje de la realeza; la corneta avisaba de la llegada del carruaje de correos.



Bandera de la Real Guardia Montada

**CLARÍN**  
En los campamentos militares el clarín anuncia el amanecer y el anochecer. El día de la Conmemoración, tras el toque de la diana, se guardan dos minutos de silencio como símbolo de luto.



EL JUICIO FINAL (DETALLE). MIGUEL ÁNGEL, 1536-1541

**TROMPETA PARA CEREMONIAS**  
La trompeta, con su asociación masculina y autoritaria, se toca en muchas ceremonias y en las ocasiones especialmente importantes.



Trompeta marroquí para ceremonias



**SHENG**  
Este órgano chino que se tocaba con la boca data de hace más de tres mil años y consiste en 17 flautas individuales de bambú unidas y sujetas por una pieza bucal. Es un símbolo muy antiguo del fénix, el cual, según se dice, se parece a este instrumento. El sheng se toca en bodas y funerales.

Flauta de Krishna



**FLAUTA**  
La forma de la flauta le confiere una dimensión fállica masculina, mientras que su tono es suave y femenino. En el hinduismo se dice que la flauta de Krishna es la voz de la eternidad que llama a todos los seres vivientes. En términos más generales, la flauta a veces se asocia con la aflicción y el dolor, así como con las emociones extremas. En el cristianismo, simboliza el anhelo del alma por alcanzar a Dios.



**ÓRGANO**  
El órgano, instrumento eclesiástico, simboliza el honor a Dios. Se dice que lo inventó santa Cecilia, protectora de la música, quien lo consagró al servicio del Señor.



**FLAUTAS**  
Las flautas de Pan, que se tocan en las regiones andinas de Sudamérica, representan la armonía de la naturaleza. Según la leyenda griega, la tocaban el dios Pan y los sátiros, que fascinaban y hechizaban a todos los que escuchaban el sonido del instrumento.

### VÉASE TAMBIÉN

- CAMPANA ☞ PASTEL DE BODA pág. 83
- CLARÍN ☞ CORONA ROJA pág. 93
- TAMBORES ☞ EL SEÑOR DE LA DANZA pág. 76
- GONG ☞ BUDISMO págs. 22-23
- KRISHNA ☞ KRISHNA pág. 20

# AMOR Y MATRIMONIO

SE DICE QUE EL AMOR MUEVE EL MUNDO. El amor es el centro de la existencia, la fuerza que ha inspirado a poetas, escritores y artistas desde tiempos remotos. El amor ata el hombre a la mujer, la madre a su hijo. Puede ser un amor sexual, la poderosa atracción de las fuerzas opuestas y complementarias de la naturaleza, o platónico, la relación de amistad profunda y sincera que forma el tejido de nuestra sociedad. En un contexto más espiritual, el amor refleja el anhelo del alma por llegar a Dios o por alcanzar la verdad. En este sentido, el acto sexual es la expresión simbólica de la necesidad del alma por fundirse con el cosmos.



**LABIOS**  
Los labios fruncidos en un beso son símbolo del amor; el beso marcado con pintalabios rojo figura en muchas cartas de amor. En la camisa de un hombre significa infidelidad.

Amantes transformados en palomas

Las hojas del sauce caen mientras los amantes escapan

PLATO CHINO CON UN DISEÑO DE SAUCE



**SAUCE**

Este plato refleja la historia de Koong-see y su amante Chang. El padre de la chica impidió su boda, pero los dos amantes huyeron en el momento de la caída de las hojas del sauce. Después de que los soldados mataran a Chang, Koong-see, desolada, se prendió fuego. Los dos amantes muertos se transformaron en palomas.

**LAS DOS CARAS DEL AMOR**



VENUS Y CUPIDO, LUCAS CRANACH EL VIEJO, 1545

Aquí, Cupido llora al lado de su madre porque le han picado unas abejas. Venus, como respuesta, le recrimina por causar a los demás heridas más dolorosas. Ambos, Venus y Cupido, son los dioses del amor, y aquí representan sus dos vertientes, el placer y el dolor. El hecho de que Cupido aparezca cubierto de abejas simboliza el aguijón del amor.



LA BRÉSCA DE PUREZA Y DULZURA



Cupido alado

Corazones gemelos en llamas

Rosas rojas, símbolo del amor apasionado

Felicitación del día de San Valentín camino de su destino

La paloma blanca del amor y de la fidelidad

El nomenclides, símbolo de la añoranza

TARJETA DE FELICITACIÓN DE SAN VALENTÍN, ÉPOCA VICTORIANA

**TARJETA DE SAN VALENTÍN**

La felicitación del día de san Valentín apareció por primera vez en el siglo XVI, alcanzando su auge en la imaginación sentimental de la Inglaterra victoriana. Estas felicitaciones, que se intercambiaban el 14 de febrero, a menudo se decoraban con símbolos del amor, como corazones, palomas o cupidos. En su origen, esta fecha se conocía como el «día de la boda de los pájaros», según la creencia que decía que ese día los pájaros elegían a su pareja.

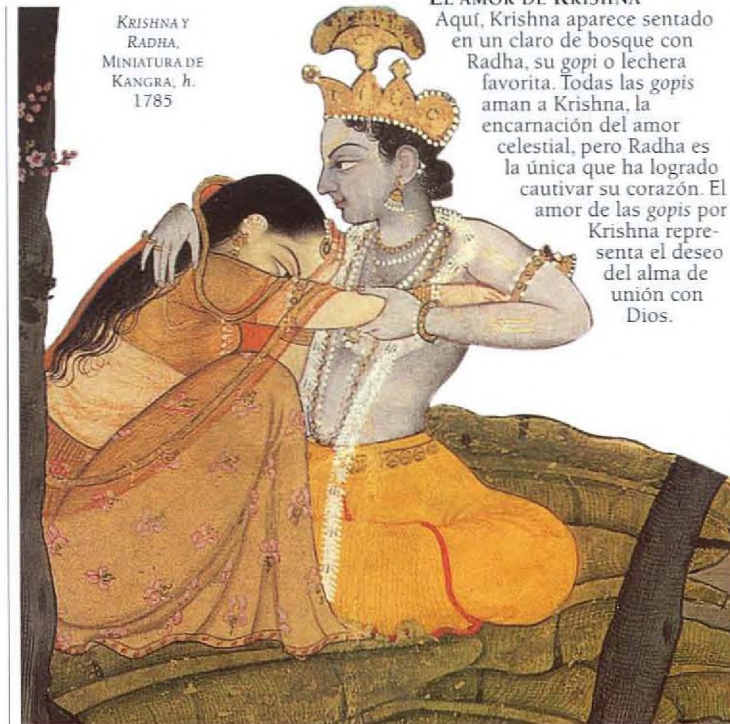

KRISHNA Y RADHA, MINIATURA DE KANGRA, h. 1785

**EL AMOR DE KRISHNA**

Aquí, Krishna aparece sentado en un claro de bosque con Radha, su gopi o lechera favorita. Todas las gopis aman a Krishna, la encarnación del amor celestial, pero Radha es la única que ha logrado cautivar su corazón. El amor de las gopis por Krishna representa el deseo del alma de unión con Dios.

# MATRIMONIO

El ritual de boda es diferente en cada cultura, y tradicionalmente se considera un contrato que une dos familias. En algunos países un hombre puede casarse con más de una mujer, mientras que en otros lugares como Nepal o el Tíbet, una mujer puede casarse con varios hermanos. Cualquiera que sea el ritual de la boda, siempre se trata de una celebración que simboliza la unión de un dios y una diosa, del cielo y la tierra, de un hombre y una mujer, así como la unión de contrarios para convertirse en un solo ser completo.

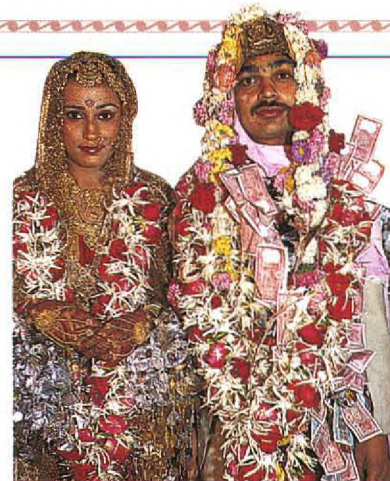

**BODA HINDÚ**  
El sarí rojo de la novia hindú simboliza la fertilidad. Aquí, los novios aparecen literalmente cubiertos de «buenos deseos». La fragante guirnalda de rosas y otras flores representan la belleza y la felicidad, mientras que los billetes son un símbolo de prosperidad.



Los colores de la vestimenta simbolizan la suerte y la fertilidad

## BODA CHINA

La leyenda china cuenta que el hombre que habita en la luna ata hilos invisibles alrededor de los niños y niñas recién nacidos para unir sus destinos. Cuando crecen, su mutua atracción se torna irresistible y la boda entre ellos es un hecho inevitable.



ANILLOS DE COMPROMISO Y DE BODA

## LAZOS DE UNIÓN

La costumbre de los anillos de compromiso se remonta a la época de los romanos, aunque el tradicional anillo de diamantes, símbolo de la fidelidad, data del siglo xv. El aro liso de oro del anillo de boda simboliza la eternidad y el ciclo de la vida.

CONFETI

ARROZ

## BENDICIONES

La costumbre de echar confeti a la pareja de recién casados proviene de una antigua tradición oriental vigente aún hoy, en la cual se tira arroz, símbolo de fertilidad, para que la unión de la pareja sea bendecida con hijos. En tiempos de los sajones, se esparcían pétalos de rosas blancas para representar la unión de pasión y pureza.

**PASTEL DE BODA**  
Forma parte de la celebración nupcial desde la antigua Roma. Los novios juntos cortan la primera porción de pastel como símbolo de la armonía. Comer el pastel de boda se asocia con la sexualidad; compartirlo con todos los invitados representa la unión de dos familias.

Los novios juntos sobre el pastel, unidos para toda la vida

Herradura de la buena suerte

Campanitas de plata para alejar a los malos espíritus

Un deshollinador le desea suerte a la novia como símbolo de buen augurio

Rosas rojas de amor y pasión

Símbolo de buena suerte (atado detrás del coche de la pareja)

El diseño de encajes se considera favorable y propicio



## MANOS DECORADAS CON ROJO DE LAUSONIA

En Oriente Medio y en la India, las manos de la novia se adornan con intrincados dibujos de color rojo como símbolo de la buena suerte. El tinte se extrae de la lausonia.

MEDALLÓN



## MEDALLÓN DE PLATA

El corazón es el símbolo clásico del amor, aunque también representa la sinceridad y la compasión. Los medallones en forma de corazón, con una fotografía de la persona amada o un mechón de sus cabellos en el interior, son muestras de amistad.

INSIGNIA DE UN CORAZÓN ALADO



## CORAZÓN ALADO

Este símbolo combina el emblema del corazón con las alas características de Cupido o Eros, el dios del amor. Una imagen doblemente poderosa, que representa la fuerza de la pasión amorosa para llegar a cualquier corazón.



PEGATINAS

## EL CORAZÓN COMO PALABRA

En este logotipo el corazón se reconoce como símbolo universal del amor, con lo que hace innecesario el uso de la palabra escrita. Ésta es una de las versiones más modernas y conocidas del pictograma.

CHOCOLATE



## CORAZÓN DE CHOCOLATE

El chocolate, tanto por su efecto afrodisíaco como por sus connotaciones románticas, ha sido durante mucho tiempo el alimento del amor, que se ofrecía durante las celebraciones o como muestra de afecto.



CORAZÓN ROTO

## CORAZÓN ROTO

La expresión «tener el corazón roto» es muy común en nuestro lenguaje y en nuestra imaginación. El corazón partido por la mitad simboliza el dolor o pena por la pérdida del ser amado. Los enamorados rechazados suelen tener el corazón roto.

## VEASE TAMBIÉN

- BENDICIONES ARROZ pág. 49
- CORAZONES EL CORAZÓN pág. 74; ANILLO DE COMPROMISO, JOYAS PARA EL LUTO pág. 87; CORAZÓN PÚRPURA pág. 107
- EL AMOR DE KRISHNA EL DIOS AZUL pág. 107; FLAUTA pág. 81; KRISHNA pág. 20
- LABIOS BISOS pág. 119
- FELICITACIÓN DE SAN VALENTÍN NOMEOLVIDES, PENSAMIENTO pág. 50; ROSA ROJA pág. 51; PALOMAS DE AMOR Y DE PAZ pág. 65
- VENUS Y CUPIDO EROS pág. 14; EL NACIMIENTO DE VENUS pág. 15; EL SIMBOLISMO DE LAS ABEJAS pág. 56

# INDUMENTARIA

LA ROPA ES UN TEMA INTERESANTE, ya que refleja las diferentes formas en que la sociedad considera al individuo, así como la forma en que cada individuo se ve a sí mismo. La ropa que vestimos transmite mucha información sobre nosotros, nuestra identidad y aspiraciones. Los personajes más destacados de la sociedad, por ejemplo, suelen llevar ropa más elaborada y cara cuando aparecen en público. La ropa puede ser sencilla o seductora, seria y formal o frívola. La vestimenta de los jóvenes suele resaltar su inconformidad.



**HOJA DE HIGUERA**  
La hoja de higuera, el primer «vestido», simboliza la pérdida de la inocencia, la modestia y la vergüenza. Adán y Eva se cubrieron con ella al descubrir su desnudez.

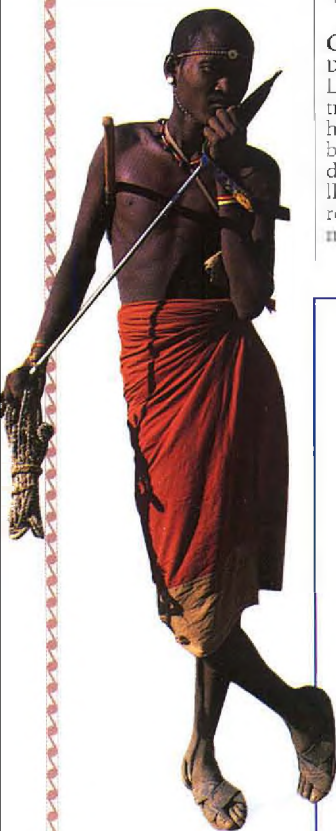

**ABORIGEN KENIATA**  
Este guerrero de una tribu de África oriental combina un sencillo atuendo con una serie de adornos distintivos, lo que se ajusta bien a su activo estilo de vida, y se sentiría desnudo si no llevase su lanza o su pértiga. En su sociedad y otras similares, la individualidad se expresa más en los adornos que en la vestimenta misma.



CAMISETA DE LA MARINA RUSA

**CAMISETA DE MARINERO**  
La camiseta marinera tradicional lleva rayas horizontales de color blanco y azul. Se trata del azul marino, llamado así porque representa el color del mar.



HEBILLA DEL SIGLO XVII



HEBILLA ORNAMENTAL DE PLATA

**HEBILLAS DE CINTURÓN**  
Para el hombre de la sociedad occidental, las hebillas son una forma de expresar su individualidad.



**PANTALONES TEJANOS**  
Los tejanos se empezaron a usar en 1850 como ropa de trabajo, pero hoy se han convertido en el artículo de vestir más popular.

## MATERIALES

Los materiales que elegimos para nuestra ropa resultan muy significativos. Por ejemplo, las brillantes fibras sintéticas evidencian el orgullo por el propio cuerpo y la predisposición al coqueteo. En cambio, el algodón es funcional y económico. Gandhi hilaba su propio algodón como símbolo de la independencia de la India.



**SEDA**  
La seda, hilada por gusanos que se alimentan con hojas de morera, se ha considerado un lujo.



**ENCAJE**  
El encaje representa un símbolo de privilegio. Lo confeccionaban las mujeres obreras para las clases superiores.



**ALGODÓN**  
El algodón, la fibra tradicional de la clase obrera, representa un símbolo de sencillez.



**TARTÁN**  
Los diseños a cuadros de los tartanes son divisas heráldicas, cada uno de ellos representa un clan escocés.



**PIEL**  
En algunas culturas la piel es un material práctico, en otras simboliza un lujo.



**CUERO**  
El cuero es un material muy práctico que hoy se suele asociar con la gente joven.

## MODAS DE CALZADO

El estilo del calzado refleja las tendencias sociales y culturales, y nos transmite información sobre la persona que lo lleva. Quitarse los zapatos al entrar en un recinto simboliza el rechazo de los bienes terrenales como muestra de respeto.



**BOTAS DOC MARTEN**  
Las primeras botas de protección para el trabajo de la marca Doc Marten se fabricaron en 1967, con un enorme éxito de ventas durante las décadas de los ochenta y de los noventa, y simbolizaban la honradez de la clase trabajadora.



**CHOCLO JAPONÉS**  
Servían para el exterior. Sus gruesas suelas de madera, de hasta 10 cm de grosor, añadían estatura a la gente y, además, obligaban a andar con más gracia.



**ZAPATO DE CRISTAL**  
En el cuento *La Cenicienta* el zapato de cristal representa la verdad y la transformación. Cuando el pie de la protagonista se adapta al zapato, el príncipe la reconoce y se casa con ella.

**ZAPATOS CHINOS**  
Hasta principios de este siglo, en China se vendaban los pies a las mujeres. Los pies pequeños subrayaban la imagen de la mujer como ser delicado; además, le impedían escaparse.



**ZAPATOS CON PLATAFORMA**  
Éstos han estado de moda en diversas épocas en los últimos siglos. Este modelo data de los años sesenta. Representan el deseo de «pisar alto».



**CALZADO DEL SIGLO XIV**  
Empleado por los nobles, medía hasta 46 cm de largo. Para algunos era un símbolo de prestigio social; los clérigos lo consideraban obra del diablo.

**ZAPATILLAS DE DEPORTE**  
Las zapatillas de deporte se han convertido en todo un símbolo de la sociedad actual. Las utilizan tanto mujeres como hombres y crean la imagen de un estilo de vida sano.





# TOCADOS

En muchas culturas, llevar la cabeza cubierta o no tiene un significado. Existen diferencias entre las religiones; algunas exigen llevar la cabeza cubierta al entrar en el recinto sagrado y otras descubierta. Los sombreros son un signo de respeto y una referencia al rango o la profesión.



PINCHE DE COCINA



COCINERO



CHEF DE COCINA

## EL RANGO EN LA COCINA

La diferencia de rango entre los empleados de una cocina se evidencia en el tipo de gorro que utiliza cada uno, desde el pinche hasta el chef.

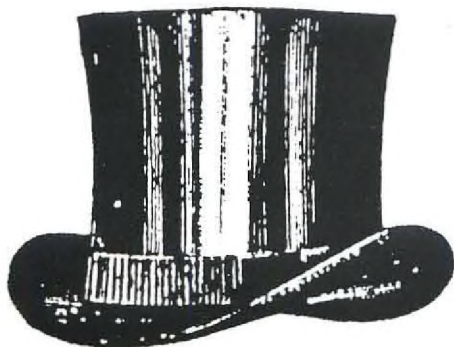

## SOMBRERO DE COPA

Immortalizado por el artista Fred Astaire, el sombrero de copa se puso de moda durante los años veinte y sigue siendo el símbolo de la elegancia masculina, aunque en la actualidad sólo se utiliza como complemento del traje de cola en las bodas y en otras ocasiones de gran formalidad.



## BOINA

La boina redonda se asocia tanto con la guerra como con la paz. Si es de color azul marino, representa el símbolo clásico de la clase obrera francesa; en otro color, sobre todo rojo o verde, es un símbolo del valor militar.



## PELUCAS DEL SIGLO XVIII

Las pelucas que se llevaban en el siglo XVIII representaban opulencia y prestigio.



## BIRRETE

En la actualidad el birrete, proveniente de los que usaba el clero de la iglesia católica romana, es un símbolo de erudición.



## FEZ

Formaba parte del traje nacional de Turquía hasta que este país se transformó en república en 1923, momento en que este tipo de sombrero fue proscrito.



## CHADOR CON VELO

En algunos países árabes las mujeres deben llevar un velo cuando salen de casa para no atraer la mirada de ningún otro hombre.



## EXTRAVAGANCIA

El día de la Mujer, en el famoso hipódromo de Ascot, Gran Bretaña, existe la costumbre de que las mujeres lleven sombreros.



## TURBANTE

Este turbante de tela brillante se lleva en ocasiones muy importantes y es símbolo de rango y elevada clase social.



CLÁSICO CORSE EN FORMA DE «S»

## CORSE

Los corsés de principios de siglo se fabricaban con huesos de ballena y tenían la finalidad de resaltar las curvas naturales del cuerpo femenino. El anhelo de todas las mujeres era lucir una cintura finísima, por lo que el corsé se ha convertido en un símbolo del voluntario sufrimiento femenino para seguir las tendencias de la moda.

GUANTES DE PIEL

## GUANTES

En su origen, los guantes se llevaban como símbolo de poder y nobleza, y figuraban como complemento indispensable en las ceremonias de investidura. Hasta hace poco tiempo, damas y caballeros debían llevar guantes cuando aparecían en público. En el lenguaje cotidiano se utiliza la expresión «más suave que un guante» para expresar que alguien se muestra muy dócil o sumiso; la frase «arrojar el guante», en cambio, equivale a un reto.



PRESERVACIÓN DE LOS ERIZOS

CORBATA ARTÍSTICA

## CORBATAS

Dada la poca variedad que ofrece la indumentaria masculina, la corbata constituye una de las pocas áreas donde los hombres pueden expresar su estilo personal con libertad. Existen infinidad de diseños y corbatas especiales, cuyo color o estampado representa el emblema de un determinado club o asociación.

## VESTIDO DE LA ÉPOCA DE EDUARDO VII

Este modelo evidencia cómo los vestidos de la época de Eduardo VII distorsionaban el cuerpo femenino. El pecho se erguía hacia delante y las caderas hacia atrás para conseguir una figura en forma de «S».

El cuello alto de encaje significa modestia

Una cintura de avispa

Guantes como símbolo de nobleza



## VEÁSE TAMBIÉN

- HEBILLAS DE CINTURÓN **ES**
- PULSERA CON HEBILLA DEL SIGLO XVIII **pág. 87**
- MODAS DE CALZADO **ES**
- ZAPATOS DE TACÓN ALTO Y FINO **pág. 70**
- HOJA DE HIGUERA **ES** HIGO **pág. 48**
- TOCADOS **ES** LAUREL **pág. 44**; CORONA **pág. 89**;
- PLUMAS DE ÁGUILAS **pág. 66**

# JOYERÍA

POR LO GENERAL, LAS JOYAS SE ADQUIEREN para hacer un regalo especial a alguien con motivo de algún acontecimiento o de un momento importante en su vida, por ejemplo, un bautizo, cumpleaños, boda o aniversario, aunque también se regalan como muestras de amor y amistad. Su simbolismo no se encuentra tanto en su forma como en lo que representa: un simple aro de oro puede unir a un hombre y una mujer, o un medallón, llevar la fotografía de la persona amada. Una gran parte de la joyería actual tiene sus orígenes en la antigüedad: la pulsera de un bebé es una versión moderna de un amuleto en forma de joya, un modo de proteger a su dueño de todo mal.

COLLAR EN FORMA DE SERPIENTE, h. 1870

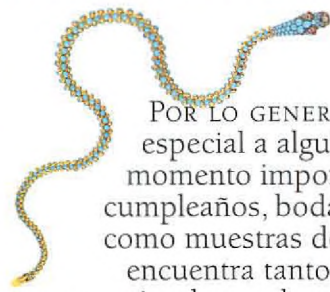

LAS CUERDAS CON CUENTAS ENSARTADAS FORMAN COLLARES Y CINTURONES.



Las cuentas blancas indican amor

Las cuentas de color rosa indican el «precio de la novia»

## GARRAS DE OSO

Este valioso collar realizado con las garras de varios osos era propiedad del jefe indio norteamericano. Representaba tanto el prestigio, debido a la proeza de haber matado un oso, como la fuerza del animal mismo.



## CUENTAS AFRICANAS

En África, las cuentas son una forma de comunicación al tiempo que un objeto decorativo. Su significado varía según el color de las cuentas y el orden en que están ensartadas. Las chicas jóvenes confeccionan «cartas de amor» en forma de collares para que los lleven sus prometidos. Después de la boda, las muchachas se adornan con más cuerdas para mostrar su estatus social.



## ORNAMENTO PARA LA PIERNA

En algunas partes de África la pedrería y el aderezo indican la riqueza de una mujer, al igual que la cantidad de ovejas o cabras indica la del hombre. Los ornamentos para las piernas son muy apreciados por su artesanía y sus dimensiones, pues algunos pesan hasta 15 kg. Aquí se observa la influencia islámica, ya que los musulmanes prefieren la plata.



## AMULETO DEL PACÍFICO

Este collar de las islas Cook, que data del siglo XVII, confería poder y protección a la persona que lo llevaba. Aunque en muchas culturas la joyería se confeccionaba con partes de animales salvajes, esta pieza es poco corriente. Los huesos y dientes están tallados en forma de talismanes en lugar de conservar su forma original.

## FECUNDIDAD

Los símbolos de la fertilidad abundan en la joyería de diferentes culturas, desde los amuletos egipcios de conchas de caurí hasta la higa de azabache española en forma de puño apretado. Hoy en día la relación con la fecundidad no resulta tan evidente, pero sigue viva.



MEDALLÓN DE LA ANTIGUA GRECIA



BROCHE DE LA ÉPOCA VICTORIANA

## GRANADA

Este medallón fue creado por micénico alrededor del 300 a. C. y con toda probabilidad lo llevó una joven novia. Las granadas, con su gran número de semillas, se asociaban con la fertilidad.

## UVAS DE AMATISTA

Es muy posible que este ramillete de uvas haya sido un regalo de boda de un novio a una novia, pues las uvas son un antiguo símbolo de fertilidad. La uva se asociaba con todos los placeres —y excesos— del vino.

## HOJAS DE PARRA

Este medallón de oro, aproximadamente de 1850, está decorado con uvas, símbolo de Baco, el dios del vino.



## PENDIENTES TAILENSES

El amor por la laboriosidad y la delicadeza se evidencia en estos pendientes del siglo XVIII. Son de piel pintada en oro; representan criaturas míticas.

## MONEDAS EGIPCIAS

Aunque la joyería a menudo simbolice riqueza, en muchas culturas la relación es mucho más directa. Las jóvenes, en el momento de su boda, reciben collares con monedas, cintas para el cabello y cinturones como parte de su dote. Cuanta más riqueza posee la familia, mayor valor tendrán las monedas.





**ANILLO DE SELLO**

Los primeros anillos de sello móviles se remontan al siglo XV a. C. Eran a un tiempo decorativos y símbolo de prestigio, ya que sólo una persona de grandes riquezas podía poseer su imagen grabada en piedra. Al presionar el anillo sobre un poco de arcilla húmeda, su propietario podía sellar e identificar sus pertenencias.



**ANILLO**

En el siglo XVII, durante los funerales se repartían entre los familiares anillos como el de la ilustración.

**UN MECHÓN DE CABELLO**

Este broche gira sobre su propio eje: se puede ver por ambos lados. En la parte posterior se guarda un mechón de cabello.



Esta paloma lleva el corazón de un ser querido.

**AMOR INMORTAL.** El azabache se hizo muy popular durante la época victoriana, cuando la joyería de luto alcanzó su momento de máximo esplendor.



**MANO ENGUANTADA**  
De azabache, con forma de mano y una corona de flores.



**PULSERA CON AMULETOS**

Existía la creencia de que las pulseras de plata con amuletos protegían a la persona que las llevaba, a menudo un niño, de todos los males. Aquí, los amuletos son una herradura, un manantial de la buena suerte y un monosabio, además de un pez y una rana como símbolos de fertilidad. Llevar un brazalete con amuletos es una moda del siglo XX.



**CANDADO CHINO**

Es una tradición china que los padres regalen a sus hijos un candado para encerrar el espíritu del niño y evitar que las fuerzas malignas lo puedan robar. Cien familias contribuyen a la adquisición de este candado, y todas ellas se convierten en guardianes del niño, con el compromiso de protegerlo durante toda su vida.



**TRIGÉSIMO ANIVERSARIO**

Durante mucho tiempo, la perla, símbolo de la belleza y de la perfección, ha sido la joya del amor. Si el diamante se considera el «rey de las piedras preciosas», la perla es la reina. Son las piedras de la suerte para los nacidos en junio y, en el mundo anglosajón, el símbolo del trigésimo aniversario de boda.



**ANILLO DE COMPROMISO**

La costumbre de regalar un anillo de compromiso se remonta a la época de los romanos. Muchas veces los anillos consistían en simples aros planos de hierro, cuya forma simbolizaba el ciclo de la vida y de la eternidad. En el siglo XV se les añadieron los diamantes, emblemas de la fidelidad y protectores contra las fuerzas del mal.



**NOMEOLVIDES**

Las joyas con flores adoptaban el simbolismo de la flor representada. Al regalar este broche, el admirador seguramente esperaba que su adorada no le olvidase.



**PULSERA CON HEBILLA DEL SIGLO XVIII**

Las joyas con hebilla estuvieron de moda durante el siglo XVIII en forma de anillos y de pulseras. No obstante, lo que simbolizaban, aunque de forma sutil, era el dominio masculino. El hombre obsequiaba la joya a la amada y, al cerrar la hebilla, de forma voluntaria o inconsciente, aceptaba con este símbolo ser de su propiedad.

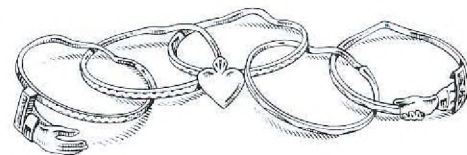

**ANILLO DEL AMOR**

Los anillos del amor se pusieron de moda durante el siglo XVIII. Formados por varios aros superpuestos, estaban provistos de unas manos unidas que en su centro encerraban un corazón. Parte de este simbolismo se encontraba en que los aros no se podían separar.



**RECUERDO DE FAMILIA**

Antes del nacimiento de la fotografía, la gente con medios encargaba retratos en miniatura de sus seres queridos. De este modo, las damas que iban a la moda podían llevar a sus hijos cerca de su corazón en todo momento.



**SÍMBOLO DEL AMOR**

Este corbatín con las manos unidas que data del siglo XVIII es un emblema del amor. Las manos se utilizan con frecuencia en piezas de joyería y su significado varía según la postura de los dedos. Una sola mano en la que se tocan el pulgar y el dedo índice, por ejemplo, es un talismán contra el mal; el puño, en cambio, es un símbolo de fertilidad.



**SUERTE PARA LA CAZA**

Durante el apogeo de las cacerías, las joyas en forma de zorros, perros o jinetes estuvieron muy de moda. Estas se llevaban para traer buena suerte o como símbolo de pertenencia a la clase noble.

**VEÁSE TAMBIÉN**

- CUENTAS AFRICANAS ROSARIO pág. 18; CUENTAS PARA LA ORACION pág. 25; CORAL pág. 38
- PULSERA CON AMULETOS PULSERA EGIPCIA DE LA BUENA SUERTE pág. 55
- ANILLO DE COMPROMISO ANILLO DEL AMOR LAZOS DE UNIÓN pág. 83
- RECUNDIDAD GRANADA UVA pág. 48
- ORNAMENTO PARA LA PIERNA PIERNAS pág. 75; PIERNA VOTIVA pág. 79
- JOYAS PARA EL LUTO AZABACHE pág. 38; CARROZA FUNEBRE pág. 92; NEGRO pág. 106

# REALEZA

LA INSTITUCIÓN DE LA MONARQUÍA es abundante en símbolos. Muchas cortes asiáticas se diseñaban como un microcosmos del universo, con el trono en el centro del palacio como representación de la montaña sagrada en el eje del mundo. Cada rey tenía cuatro reinas principales y cuatro ministros importantes, que simbolizaban el norte, el sur, el este y el oeste. De su salud dependía la salud de la nación, y en algunas partes de África y del sur de la India el rey era sacrificado de forma ritual cuando aún conservaba toda su fuerza y vigor para que su sangre derramada renovara la fertilidad de la tierra y asegurara así el bienestar de su pueblo. Se creía que el rey gobernaba por derecho divino.



**REINA**  
La reina, como contrapartida femenina del rey, se asocia con la diosa madre o con la Reina del Cielo. Juntos, el rey y la reina, representan la unión perfecta de contrarios, dos mitades de una unidad, el sol y la luna, la noche y el día.

**REY**  
El rey es el símbolo máximo del poder. Tradicionalmente el monarca se rodeaba de cortesanos que tenían las mismas funciones que las criaturas celestiales que acompañaban a Dios. Se consideraba como la imagen de Dios en la tierra y como el eslabón entre las fuerzas celestiales y terrestres. El rey es también un símbolo de la conciencia, del que gobierna nuestras necesidades inconscientes.

**Orbe**  
El rey posee simbólicamente el mundo en su mano

**Trono**  
El trono es el asiento de la autoridad. Marca el centro espiritual del reino y de forma metafórica el del mundo. Su decoración denota el rango del monarca. La Virgen María, que fue coronada en el cielo, se representa muchas veces sentada en un trono



**Corona**  
La corona es un símbolo de soberanía y honor.

**Cetro**  
Símbolo mágico en su origen, representa la responsabilidad del rey por la prosperidad de su pueblo

**Armiño**  
La piel de armiño se considera la piel de la realeza, ya que simboliza pureza e incorruptibilidad

**Manto**  
El manto significa protección, pero también misterio y transformación



**FARAÓN**  
La famosa máscara encontrada sobre la momia de Tutankamón refleja la gloria del faraón. Para los antiguos egipcios el faraón significaba mucho más que un monarca; era un dios, el centro de toda existencia, el hijo de Ra, dios del sol, y un intermediario entre el cielo y la tierra.



## JUEGOS DE PODER

Muchos juegos se basan en el equilibrio entre poderes e involucran a reyes, reinas, cortesanos y ejércitos. El objetivo del juego puede consistir en vencer a los otros jugadores al conquistar su corte o vencer a su ejército, o en construir una base de fuerza real para triunfar sobre la del oponente.

**AJEDREZ**  
El ajedrez es una forma simbólica de solucionar conflictos entre dos fuerzas. Los cuadros blancos y negros son los principios negativos y positivos, masculinos y femeninos. El rey, su corte y su ejército llevan el simbolismo de sus roles; la reina es más poderosa que el rey. Cada juego es una época; cada movimiento, una elección.



CABALLO

ALFIL

REINA

REY

TORRE

PEÓN

PIEZAS DEL AJEDREZ CHINO



**CARTAS**  
La baraja se divide en cuatro colores, cada uno encabezado por su propio rey, su reina y su sota. Muchos juegos de cartas también incluyen dos comodines, que tienen el poder de sustituir a cualquier otra carta. Muchos juegos consisten en reunir las cartas necesarias para completar un determinado color, de manera que el rey preside su corte.



**EMPERADOR**

En China y Japón el emperador es el hijo del Cielo, símbolo del orden moral y responsable de mantener la armonía entre el cielo y la tierra. Los emperadores mogoles de la India tenían un rol similar. Aquí, el primer emperador mogol, Babur, recibe a los embajadores.

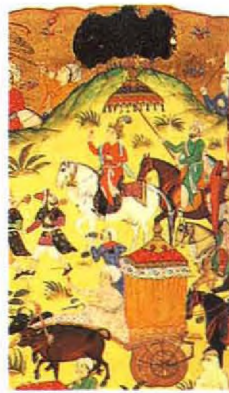

**SOMBRILLA**

Representa la bóveda del cielo y, con sus radios semejantes a los rayos solares, también el sol. En algunas regiones de Asia es un símbolo de la realeza.



**SELLO**

Todas las cartas y documentos de estado escritos por el rey se laqueaban con el sello del monarca, en representación de su autoridad y poder. Este sello también marcaba la propiedad y puede ser un símbolo de la pertenencia a Dios.



**PRÍNCIPE Y PRINCESA**

En los cuentos, el príncipe suele aparecer como el héroe, la encarnación del valor y de la acción moral, mientras que la princesa es el símbolo de la virtud y de la belleza. El príncipe supera todos los obstáculos para liberar o rescatar a la princesa cautiva. Su gesto representa que el camino de la verdad sólo se encuentra con una batalla espiritual.



**CABALLERO**

El noble montado a caballo, símbolo de la velocidad, representa a un hombre superior. Mantiene el orden en el reino y simboliza el valor moral, la devoción al deber y la nobleza. Vestido con una brillante armadura, simboliza la victoria en la lucha.



**BUFÓN O JUGLAR**

Ya que se le consideraba un ser simple e infantil, el bufón no tenía que respetar la etiqueta, aunque muchas veces fuese el miembro más sabio de la corte y el único con permiso para expresar su opinión ante el rey.



**ESCOBILLA O MAYAL**

Este instrumento de sumisión, que en su origen se empleaba como azote, es símbolo de realeza en las culturas oriental y africana.



**PALACIO**

El palacio, residencia de la realeza, simboliza el cielo o el corazón del reino. En diversas leyendas y cuentos aparecen palacios. Algunas de sus numerosas habitaciones son secretas y guardan escondidos tesoros, que representan el inconsciente con sus verdades espirituales.

**JOYAS DE LA CORONA**

Las joyas de la corona, galas esenciales de la realeza, han asumido un significado casi místico para el monarca reinante. Sin ellas, él o ella perderían toda su autoridad. Las joyas, el orbe y el cetro son fundamentales durante la ceremonia de la coronación.

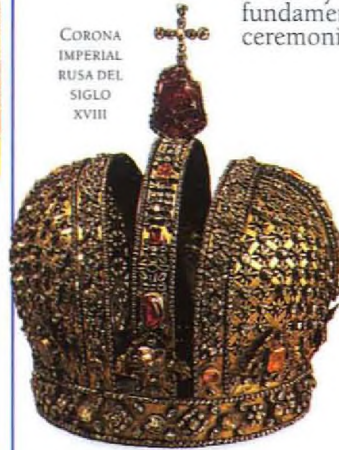

CORONA IMPERIAL RUSA DEL SIGLO XVIII

**CORONA**

La corona, realizada con metales preciosos y joyas, simboliza la soberanía. Adorna la parte más noble de una persona, la cabeza o el intelecto. Los soldados romanos pusieron a Jesús una corona de espinas para burlarse de él, ya que afirmaba que era el rey de los judíos.

**EL ORBE**

El orbe es una esfera que representa el mundo con una cruz en su parte superior, símbolo de la autoridad espiritual del rey, semejante a la de Dios sobre la humanidad.



**CEREMONIA DE CORONACIÓN**

La reina Isabel II fue coronada en la abadía de Westminster en 1953. Fue investida con las insignias que representan su posición como cabeza de estado y de la Iglesia anglicana.

**AMPOLLA Y CUCHARA**

El nuevo monarca recibe la unión de aceite sagrado, que se vierte de la ampolla, sobre la cuchara para untar.



CETRO PRUSIANO

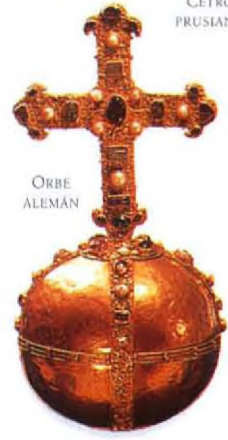

ORBE ALEMÁN



**VÉASE TAMBIÉN**

- CORONA TORÁ pág. 17;
- LA CORONA DE ESPINAS pág. 18; LA HUELLA pág. 22; FUEGO pág. 35;
- PUEBRO pág. 49; SAGRADO CORAZÓN pág. 74
- REY PERSONIFICACIÓN DEL SOL pág. 34; EL REY SOL pág. 39; SACRIFICIO HUMANO pág. 74
- REINA PERSONIFICACIÓN DE LA LUNA pág. 34

# UTENSILIOS Y ARMAS

AUNQUE SEAN OBJETOS PRÁCTICOS, las herramientas y las armas resultan poderosos símbolos del mundo interior y espiritual, ya que, en los mitos, su obvia funcionalidad adquiere un significado simbólico. A menudo, los dioses se asocian con los objetos que lleva cada uno y, aunque estos puedan parecer meros instrumentos, siempre representan conceptos como la fertilidad, la muerte o la guerra. En ocasiones, incluso el mismo objeto evoca al dios que lo lleva. Las armas, por lo general, representan el poder, la protección y la destrucción. En manos de los dioses simbolizan la derrota de la ignorancia y, con ello, la liberación. También representan el conflicto superado por el dios o el héroe.



ESTATUA DE LA JUSTICIA

La espada de la justicia

La balanza equilibrada significa imparcialidad

## LA BALANZA DE LA JUSTICIA

Una balanza equilibrada representa la justicia y el juicio, tanto en esta vida como en el más allá. En la Sala de Justicia egipcia, el corazón del difunto se pesaba contra la pluma de la verdad ante el dios Osiris, quien se encargaba de emitir el juicio. En el arte romano, el símbolo de la justicia empuñaba una espada y una balanza. El arcángel Miguel pesa las almas de los muertos ante Cristo.



## ESCALERA

La escalera representa la necesidad de escalar de la oscuridad de la ignorancia hacia la luz. En Egipto, junto a los muertos se colocaba la imagen de una escalera. Según la Biblia, Jacob soñó con ángeles que subían y bajaban por una escalera que llegaba hasta el cielo. Los budistas creen que Buda subió por una escalera para predicar a su madre en el más allá.

## YUNQUE

El yunque representa la parte femenina, como contrapartida receptiva del martillo de sus asociaciones masculinas. Ambos representan las fuerzas opuestas pero complementarias de lo activo y lo pasivo.



## GUADAÑA

La guadaña, una herramienta para la cosecha, simboliza la muerte, el momento en que «se siega» la vida. También representa la liberación del alma. En la ilustración aparecen las figuras del Tiempo y de la Muerte con una guadaña.



EL MARTILLO DE THOR

## MARTILLO

El martillo, considerado como símbolo del trueno, es un atributo de Thor, el dios nórdico cuyo martillo siempre daba en el blanco y volvía a él. El dios griego Hefesto, que se dedicaba a la fundición de metales, también empuñaba un martillo. En Japón, el martillo es un distintivo de Daikoku, el dios de los ricos. Junto con los clavos, el martillo es un símbolo de la Pasión de Cristo.



HACHA CRETENSE

## HACHA

Este hacha es un emblema de los dioses celestes como Zeus. Es un símbolo del poder que se asocia con muchas deidades, como por ejemplo Shiva y Agni en la India, o Yoruba, el dios de las tempestades, en África occidental. En China, representa la justicia, la autoridad y el castigo, así como la muerte ordenada por un dios furioso. Para los hindúes y los budistas, el hacha acaba con la ignorancia y cercena el ciclo de nacimiento, muerte y renacimiento.



## SOGA

La sogá representa las ataduras y el cautiverio. También es la conexión entre cielo y tierra, como si fuera el cordón umbilical entre ambos. Cuando tiene forma de lazo, es un símbolo de la muerte y de la desesperación. Para la religión cristiana simboliza la traición a Cristo.



## ARADO

El arado es un distintivo de las divinidades protectoras del campo, Démeter y Dionisio. Es un símbolo fálico y representa la penetración de la tierra por los dioses, donde los surcos constituyen la parte femenina y receptiva. Representa la creación, cuando la materia inicial tomó sus formas.



## EL MARTILLO Y LA HOZ

La hoz posee la forma de la luna creciente, por lo que simboliza el tiempo y la muerte, pero también el ciclo anual de la renovación. Démeter, la diosa griega de la agricultura, llevaba una hoz. La hoz y el martillo se unieron para formar el símbolo de la antigua Unión Soviética. En la actualidad, este símbolo representa el movimiento comunista.

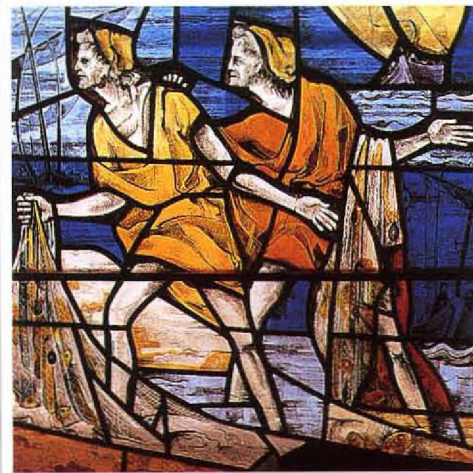

SIMÓN Y ANDRÉS, GABRIEL LOIRE, 1975

## RED

Simboliza el poder de los dioses para atar y retener a los humanos desamparados. En el arte cristiano, la red con un pez representa la Iglesia. San Pedro (el pescador Simón) fue un «pescador de hombres» y San Andrés (otro pescador) lleva una red.



## RUECA

El huso es un símbolo de las diosas que se ocupan de tejer el destino de los humanos. A menudo aparecen como tres hilanderas que gobiernan sobre el nacimiento, la vida y la muerte. La rueca es un símbolo del universo y del tiempo; es el telar de la vida, con hilos activos masculinos y pasivos femeninos unidos en armonía. Según el budismo, el telar confecciona el tejido de la ilusión.

## ESPADAS

En todas las culturas la espada representa el poder y la fuerza. Una espada sustraída a un enemigo es un símbolo de victoria, mientras que la imposición de la espada al ser nombrado caballero significa recibir la autoridad. La espada separa el bien del mal y rechaza la ignorancia. Muchos dioses, héroes y santos, entre ellos san Jorge, llevan una espada.



**ESPADA DE SAMURAI**  
En Japón, la espada es un símbolo de coraje y fuerza. Para los samurais, los guerreros aristocráticos del Japón, la espada era el símbolo elegido para el honor, que representaba las causas nobles.

**LA ESPADA DE ASANTE**  
Esta espada del reino de Asante, en Ghana, de finales del siglo XIX, posee un filo de hierro sin afilar, ya que sólo se utilizaba con fines ceremoniales. Las cuentas doradas de madera en el mango son símbolos de riqueza.



**ESPADAS CRUZADAS**  
El escudo de armas de Saddam Hussein está formado por las espadas cruzadas del Monumento a los Mártires de Bagdad, en Iraq. El arco mira a Oriente y Occidente.

**ARMAR CABALLEROS**  
La costumbre de armar caballeros es muy antigua. Al tocar los hombros del aspirante con el filo de la espada, el monarca le confiere autoridad.



EL EMPERADOR SEGISMUNDO ENRIQUE DE ÚLM, 1473

KRIS MUSULMÁN

**DAGA**  
La daga es un símbolo fálico y representa la masculinidad. Es un atributo de los dioses de la guerra, como Marte y Mitra. Para los musulmanes, el kris sagrado representa la espada de Alá y la verdad absoluta. Con una característica forma ondulante, se suele decorar con palabras del Corán.



**PISTOLA**

La pistola es un símbolo de la fuerza masculina y de la agresión. Debido a su capacidad de proyección, la pistola, junto con las demás armas de fuego y proyectiles, se asocia con la virilidad. Según Freud, se trata de un símbolo fálico, como vemos en las películas de cine negro, donde las pistolas se relacionan con la proeza masculina.

Espada de doble filo, símbolo de la verdad y la justicia



Espada curvada que representa el poder de Dios

Disco o herrón, un arma arrojadiza

**EMBLEMA DE LOS SIJS**  
El Nishan Sahib, emblema de los sijs, contiene una espada de doble filo que simboliza la verdad y la justicia, y dos espadas cruzadas como el poder espiritual de Dios. En el centro se encuentra un chakra, arma redonda en forma de disco o herrón.



**ARCO Y FLECHA**

El arco, con su forma de luna creciente y su poder, es tanto femenino como masculino y representa la luna y la bóveda del firmamento. Junto con la flecha, símbolo penetrante y masculino, es el distintivo de Diana y Apolo. Para los taoístas chinos es «el camino», el Tao.

**ESCUDO**  
El escudo protege y simboliza la fuerza femenina y la castidad. No obstante, en algunas culturas personifica el poder de algún dios o ancestro masculino, y también puede representar a un héroe. Es el símbolo de la diosa griega Atenea.



Escudo de la India decorado con figuras mitológicas



**LANZA**

La lanza, con su alargada forma fálica, representa la guerra, el poder y la fertilidad. En el arte cristiano, un animal empalado en una lanza representa la superación de una falta o defecto. Por este motivo, las figuras que personifican la virtud suelen llevar una lanza. En representación de la lanza que clavaron a Jesús en el costado, simboliza la Pasión. También es un símbolo del eje del mundo.

**VEÁSE TAMBIÉN**

MARTILLO ⚔️ ODIN, THOR, FREYA pág. 15; EL DIOS DE LA RIQUEZA pág. 27  
ESCALERA ⚔️ ESCALERAS pág. 95; FRANCMASONERÍA pág. 109  
SOGA ⚔️ HILO pág. 97  
ESCUDO ⚔️ EMBLEMAS HERÁLDICOS pág. 114  
RUECA ⚔️ LA RUEDA DE SANTA CATALINA pág. 19; LA RUEDA DE LA LEY pág. 22; RUEDA DE LA FORTUNA pág. 112; RUEDA pág. 104; RUEDAS INTERIORES pág. 103  
ESPADAS ⚔️ LA DANZA DE LA ESPADA pág. 76; ESPADA DE MONEDAS CHINA pág. 78

# LA MUERTE Y EL LUTO

LA MUERTE NOS ESPERA A TODOS, ricos y pobres, sin diferenciar culturas ni creencias. Los múltiples rituales que acompañan la muerte y el luto ilustran cómo cada sociedad expresa su temor por lo desconocido. En las antiguas creencias se decía que el cuerpo se unía de nuevo con la Madre Tierra, o que el alma retornaba al océano cósmico o subía al cielo; en otras palabras, la materia orgánica vuelve a integrarse en la naturaleza. Para otros, la muerte significa el umbral hacia la otra vida, que será favorable si el difunto ha sido un hombre piadoso. La muerte, inspiradora de grandes temores y de profundo dolor, para otros significa un motivo de alegría, con lo que combina una gran diversidad de símbolos. Muchos ritos mortuorios son actos simbólicos que se realizan para aligerar el viaje del alma, así como para consolar a los familiares afligidos.



**CUERVO**  
En la religión cristiana el profético cuervo se considera un ave de mal agüero, aunque en muchas otras culturas representa un símbolo favorable de la sabiduría, la fertilidad y la creación. Se considera un precursor del mal, la guerra y la muerte, tal vez por su intenso color negro, asociado con la noche. Se cree que el cuervo ronda por los cementerios y presagia la muerte y la destrucción.



LA DANZA DE LA MUERTE, SEGÚN HOLBEIN, 1786

## LA DANZA DE LA MUERTE

La danza macabra es la representación medieval desde la inexorabilidad de la muerte que iguala el destino de todos los hombres. Una procesión de figuras que simbolizan las diversas clases sociales, desde el Papa hasta el campesino, cada uno junto a un esqueleto, bailan juntos hacia la tumba como demostración de un mismo final. De acuerdo con otra creencia popular de la Edad Media, los muertos se levantaban a medianoche para bailar en el cementerio. A menudo, ambas versiones se entremezclaban.



**CARTA DE TAROT**  
En el tarot, la Muerte no es la última carta sino que marca la transición de un estado a otro. Esto puede significar el final de una etapa de la vida y el comienzo de otra nueva. Cada una de las fases va acompañada de otros profundos cambios interiores. La muerte se ilustra con una guadaña, con la que sale a segar las vidas de los hombres.



ESCALPULA PARA EL DÍA DE DIFUNTOS

## LOS FIELES DIFUNTOS

El primero de noviembre los mexicanos celebran el día de los fieles difuntos de una forma muy especial. Se preparan imágenes de la muerte en forma de esqueletos, se encienden velas en los cementerios y se llevan ofrendas de alimento para dar la bienvenida a los difuntos que regresan a la tierra. Estos ritos mantienen la comunicación con el pasado.



PAPEL CHINO PARA LOS RITOS FÚNEBRES

## BUENA SUERTE PARA LOS MUERTOS

En los funerales chinos existe la costumbre de quemar en la hoguera cuadrados de papel coloreado para dar buena suerte al alma del difunto en su viaje al más allá.

## CARROZA FÚNEBRE

Esta magnífica carroza fúnebre pertenece al pasado. El carro y los caballos eran siempre negros, el color simbólico del luto, así como todos los uniformes. En la actualidad se utilizan coches modernos, pero todavía hay ocasiones especiales en las que se prefiere una mayor formalidad.

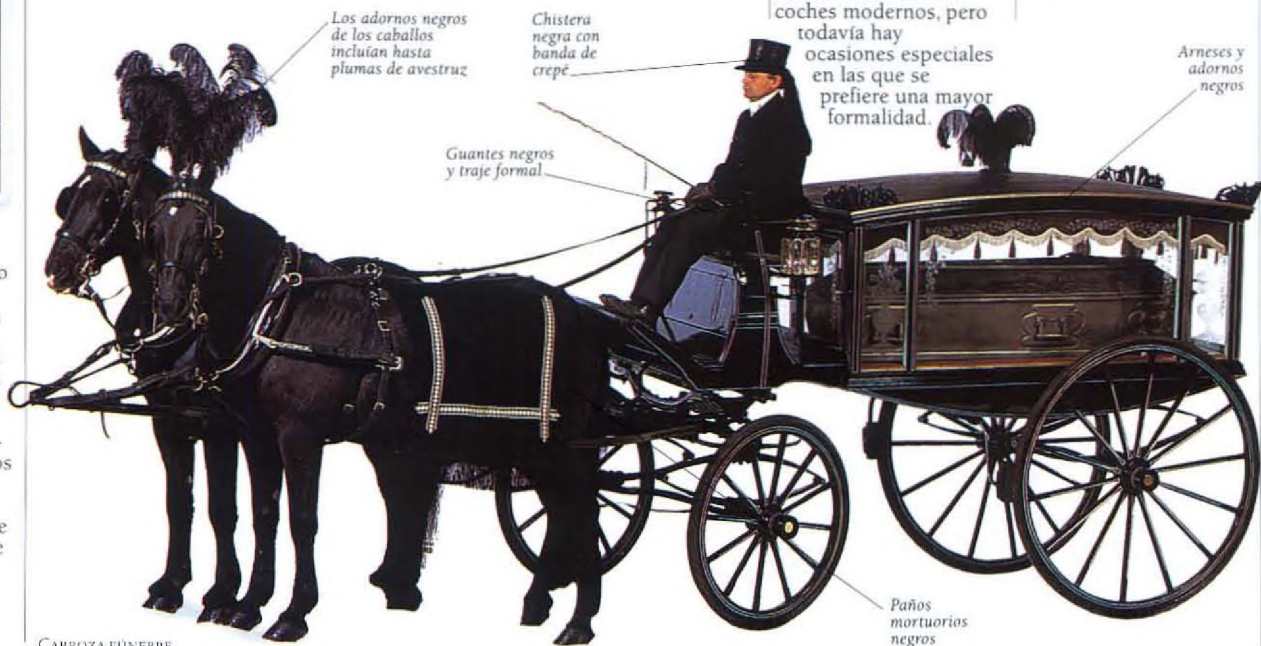

Los adornos negros de los caballos incluían hasta plumas de avestruz

Chistera negra con banda de crepé

Arneses y adornos negros

Guantes negros y traje formal

Paños mortuorios negros

CARROZA FÚNEBRE





LÁPIDA MORTUORIA DE 1931, NAPIER, NUEVA ZELANDA

**LÁPIDA**  
Las tumbas cristianas se caracterizan por poseer una lápida conmemorativa, a menudo adornada con otros objetos simbólicos como una corona, una Biblia o un ángel. El ángel es el intermediario entre el cielo y la tierra, de forma que simboliza la ascendencia del alma al reino celestial.

**URNA FUNERARIA**  
Tras una incineración, las cenizas del muerto se suelen guardar en una urna. Esta gran vasija redondeada, provista de un espacio vacío en su interior, representa la femineidad. Las urnas con tapadera constituyen un símbolo de buena suerte según la creencia budista china, así como de la inteligencia suprema, que triunfa sobre la vida y la muerte.



URNA ROMANA

## AJUAR PARA EL MÁS ALLÁ

En muchas culturas, el muerto se entierra junto a una serie de objetos y artículos preciosos como signo de su prestigio en vida, así como para acompañarle. Hubo un tiempo en que hasta los esclavos eran enterrados junto a su difunto dueño.



TESORO VIKINGO

**EL ORO DE LOS VIKINGOS**  
Éstos enterraban objetos de oro en las tumbas de los hombres importantes.

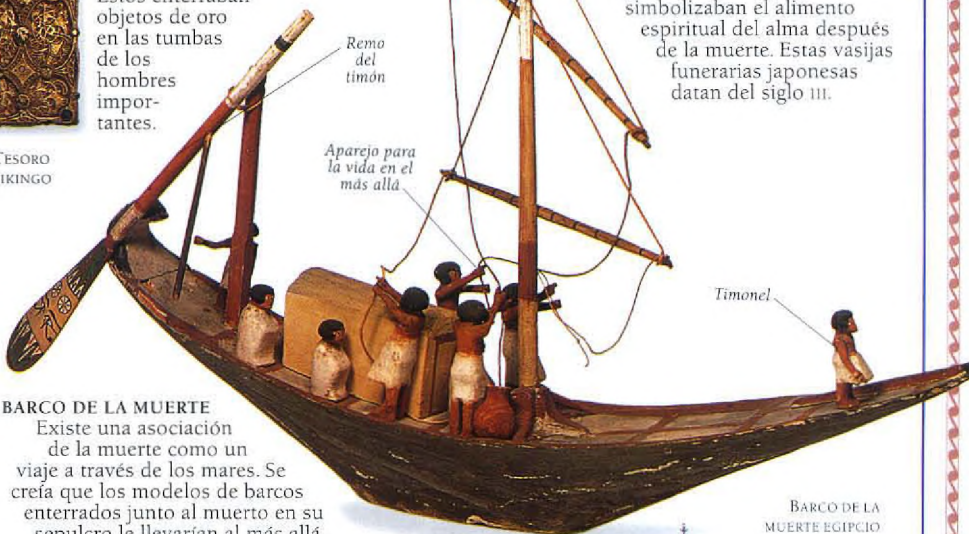

**EL BARCO DE LA MUERTE**  
Existe una asociación de la muerte como un viaje a través de los mares. Se creía que los modelos de barcos enterrados junto al muerto en su sepulcro le llevarían al más allá.

### OFRENDAS DE ALIMENTOS

Las vasijas con comida eran ofrendas muy comunes en algunas culturas, ya que simbolizaban el alimento espiritual del alma después de la muerte. Estas vasijas funerarias japonesas datan del siglo III.



**RITUALES DE LUTO**  
Las personas que llevan el duelo en los funerales taoístas de la provincia de Gansu, China, se cubren por completo por respeto a la muerte. Las plañideras se visten de color blanco, y el miembro familiar más allegado lleva una faja verde. Todos usan velos de tela de yute, ya que resultaría irrespetuoso utilizar una tela más fina. Durante dos o tres años después de la muerte de un ser querido, los familiares sólo comen humildes alimentos.

### LLAMA ETERNA

En la tumba del soldado desconocido hay una llama eterna que no se apaga nunca como recordatorio para todos los soldados desconocidos muertos en alguna batalla. En varias capitales del mundo, la tumba del soldado desconocido es un monumento a los caídos durante la guerra.



LLAMA ETERNA, MOSCÚ

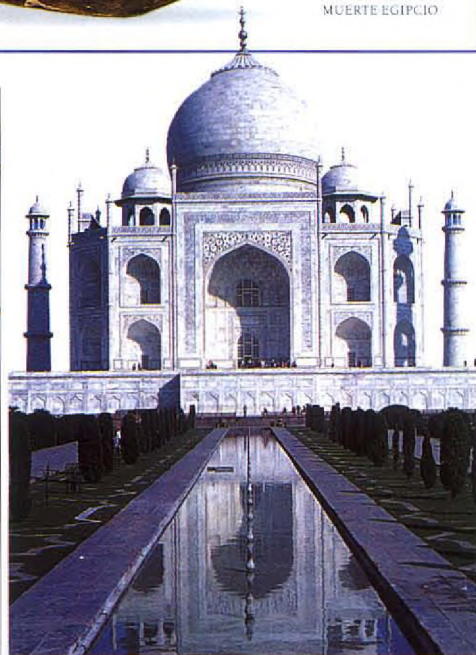

TAJ MAHAL, AGRA, INDIA

### BANDERA A MEDIA ASTA

La costumbre de izar la bandera a media asta como símbolo de luto se inició en el siglo XVII. El extremo superior del asta se dejaba libre para una bandera invisible que simbolizaba la muerte. Esta antigua tradición sigue vigente.



Bandera a media asta en señal de luto



AZUCENA

**AZUCENA**  
En la tradición occidental, la azucena, flor de la Virgen, se asocia con la pureza, razón por la que tal vez se depositan azucenas en la tumba después del funeral. La muerte se considera como un retorno al estado más puro.



CORONA DE AMAPOLAS

**CORONA ROJA**  
Las amapolas rojas son un símbolo de los soldados muertos en las guerras mundiales. Esta asociación se debe a un poema escrito por el canadiense John McCrae: «En los campos de Flandes donde florecen las amapolas, entre cruces y cruces a solas...». La amapola también es un símbolo del sueño.



LAZO ROJO DE LA LUCHA CONTRA EL SIDA

**EL LAZO ROJO**  
Este lazo rojo creado en 1991 por un grupo llamado SIDA Visual de Nueva York se ha convertido en un símbolo mundial de la lucha contra el SIDA. La persona que lleva este lazo expresa su apoyo a la lucha contra esta enfermedad y la necesidad de continuar las investigaciones para lograr su curación.

**MAUSOLEO**  
El Taj Mahal es la tumba de la esposa del emperador Shah Jehan de la India. Se construyó el siglo XVII, y fue el monumento más magnífico y grandioso del mundo, un símbolo del amor del emperador por su esposa. Su propia tumba no se terminó nunca, por lo que se le enterró a su lado.

### VEÁSE TAMBIÉN

- MUERTE ☞ CIPRES pág. 45;
- CUERVO ☞ pág. 64;
- ESQUELETO ☞ pág. 74;
- GUADAÑA ☞ pág. 90
- LUTO ☞ NEGRO, BLANCO ☞ pág. 106
- CUERVO ☞ CUERVO ☞ pág. 64
- CORONA ROJA ☞ AMAPOLA ☞ pág. 50
- CARTA DE TAROT ☞ EL LENGUAJE DEL TAROT ☞ pág. 111

# ARQUITECTURA

EL SIGNIFICADO SIMBÓLICO DE UN EDIFICIO puede ser muy complejo, en particular en el caso de construcciones religiosas. Las superficies escalonadas pueden ser representativas de niveles celestiales y las cúspides, del cielo; una cúpula simboliza la gran bóveda celeste. Las diferentes formas de los edificios expresan diversos ideales simbólicos: los rascacielos representan el prestigio y la ambición en el mundo materialista; las construcciones modernas en armonía con su entorno natural simbolizan la comunión con la naturaleza. Los elementos que integran el edificio poseen su propia significación individual.

El ángel en la parte superior protege la iglesia y a todos los que entran en ella



Los animales mitológicos alejan de forma simbólica el mal

PÓRTICO DE UNA IGLESIA INGLESA, SIGLO XII

## PÓRTICO

El umbral señala el paso de lo sagrado a lo profano, de la seguridad al peligro. También simboliza la transición de una etapa de la vida a otra, o de la vida a la muerte. Los pórticos de los templos muchas veces están decorados con espíritus guardianes o animales mitológicos para alejar a los malos espíritus y ofrecer protección y seguridad.



EL MURO DE BERLÍN

## MUROS

Los muros encierran y protegen el interior de una casa o de un jardín para dotarlo de fortaleza, privacidad y aislamiento. En el caso del muro de Berlín (superior), significaba la separación entre la parte oriental y occidental de Alemania.

## ALDABA

Las aldabas de las puertas con forma de animal protegen la casa y alejan a los malos espíritus. Durante largo tiempo un ominoso aldabonazo en la puerta ha sido un símbolo del destino o de la muerte.

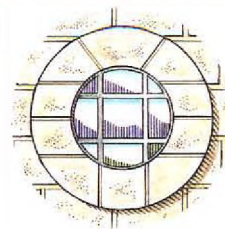

OJO DE BUEY

## VENTANA

Así como el ojo se considera la «ventana del alma», la ventana es «el ojo del alma», como símbolo tanto de la consciencia como de la percepción que cada individuo posee del mundo. Una ventana redonda recibe el acertado nombre de «ojo de buey». La ventana, que permite que penetre la luz al interior, también simboliza la luz de la verdad que llega al alma.

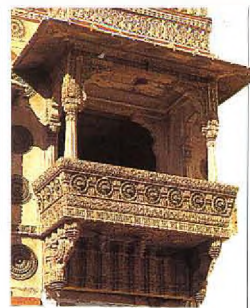

BALCÓN DE LA INDIA

## BALCÓN

El balcón representa el misterio y la ambivalencia debido a su naturaleza por una parte reveladora y conciliadora por otra, así como por su ubicación tanto interior como exterior. Los balcones empotrados en la fachada resultan más misteriosos.

## ROZAR EL CIELO

La humanidad siempre ha sentido fascinación por los edificios altos, tanto por razones religiosas como por el poder que representan. Estas construcciones, ya sean las antiguas pirámides egipcias o los modernos rascacielos, representan el deseo del hombre de alcanzar el cielo y de obtener la supremacía sobre su entorno.

Mirador en el piso 102



## RASCACIELOS

Durante varias décadas, el Empire State Building de Nueva York fue el edificio más alto del mundo. Su configuración simbólicamente fálica representa la audacia del hombre y es conocido en todo el mundo.



## PIRÁMIDES

Para los antiguos egipcios, las pirámides eran el símbolo del eje del mundo en el centro del universo. Sus cúspides representan el nivel más elevado del logro espiritual. Una pirámide escalonada ejemplifica las etapas de la consciencia que debe atravesar el alma para su ascensión.



LA TORRE DE BABEL PIETER BRUEGHEL EL VIEJO, 1560

## LA TORRE DE BABEL

La famosa torre de Babel fue un zigurat o pirámide escalonada de la antigua Babilonia, símbolo de la arrogancia humana. Según la Biblia, los babilonios decidieron construir una torre tan alta que llegase al cielo. Pero Dios dotó a cada hombre de los que se dedicaban a su construcción una lengua distinta, de modo que no se entendieron entre ellos; la torre nunca se terminó.



PUENTE DE LOS SUSPIROS, OXFORD

**PUENTE**

El puente es la unión simbólica entre el cielo y la tierra, el paso de la vida a la muerte y de la muerte a la inmortalidad. El puente de los Suspiros, en Venecia, conducía de los salones de la corte a los calabozos.



**ESCALERAS**

La escalera representa las etapas del desarrollo espiritual. Su simbolismo se relaciona con el de las pirámides escalonadas. Pueden ascender hacia la iluminación o descender hacia la oscuridad y la ignorancia. Una escalera en caracol, cuyo extremo inferior o superior quede oculto, simboliza el misterio.



**FARO**

El faro proyecta un largo haz de luz para guiar a barcos y buques. Es un símbolo de las enseñanzas de Cristo, quien guía el alma al puerto seguro de la fe y la comprensión.

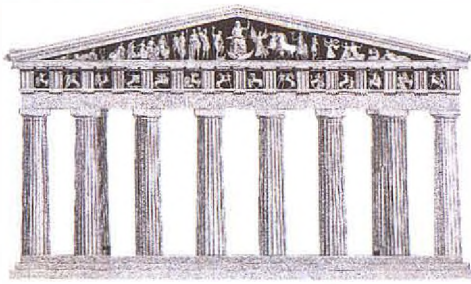

EL PARTENÓN, ATENAS

**TEMPLO CLÁSICO**

En la antigüedad se creía que los templos griegos y romanos eran el hogar de los dioses. Podían tener forma rectangular o cuadrada, poligonal o redonda. La redonda se consideraba la más perfecta, ya que el círculo, por sí mismo, es un símbolo de la mente cósmica y de la perfección de la naturaleza. Los templos clásicos se construyeron en lugares imponentes, como la Acrópolis de Atenas, donde se encuentra el Partenón.

**ARCO**

El arco simboliza el paso de un estado a otro. Las tropas victoriosas de los romanos atravesaban los arcos de triunfo. En algunos ritos de iniciación, pasar por debajo de un arco significa renacer.



ARCO DE CONSTANTINO, ROMA



SANTUARIO NATURAL, FINDBORN, ESCOCIA

**VIVIENDAS NATURALES**

En muchos países la gente vive en casas realizadas enteramente con materiales naturales encontrados de su entorno, desde las chozas de adobe en África hasta los iglús de hielo en el Ártico. De esta forma, el hombre establece un contacto directo con la naturaleza y mantiene la armonía con su entorno. Una vivienda moderna integrada en el medio y con tejado de hierba representa el retorno a la vida en naturaleza.



CASA NATURAL, SUECIA

**CASA DE CRISTAL**

Esta casa, realizada en su mayor parte de cristal, está plenamente integrada en la naturaleza y simboliza una ventana al mundo. El cristal deja pasar toda la luz y guarda el calor. El jardín está a la vista y se puede respirar el aire fresco de sus flores y plantas aromáticas.



CATEDRAL, FLORENCIA

**CÚPULA**

La cúpula es un símbolo del cielo. Los edificios religiosos poseen a menudo una bóveda cuyo interior suele estar decorado con pinturas del sol, la luna y las estrellas o de ángeles.



CASA DE UN NOBLE, INDONESIA

**TECHO**

El techo simboliza lo femenino, el principio protector. Algunos pueblos decoran los tejados con tesoros y troleos de caza para aumentar su fuerza protectora.

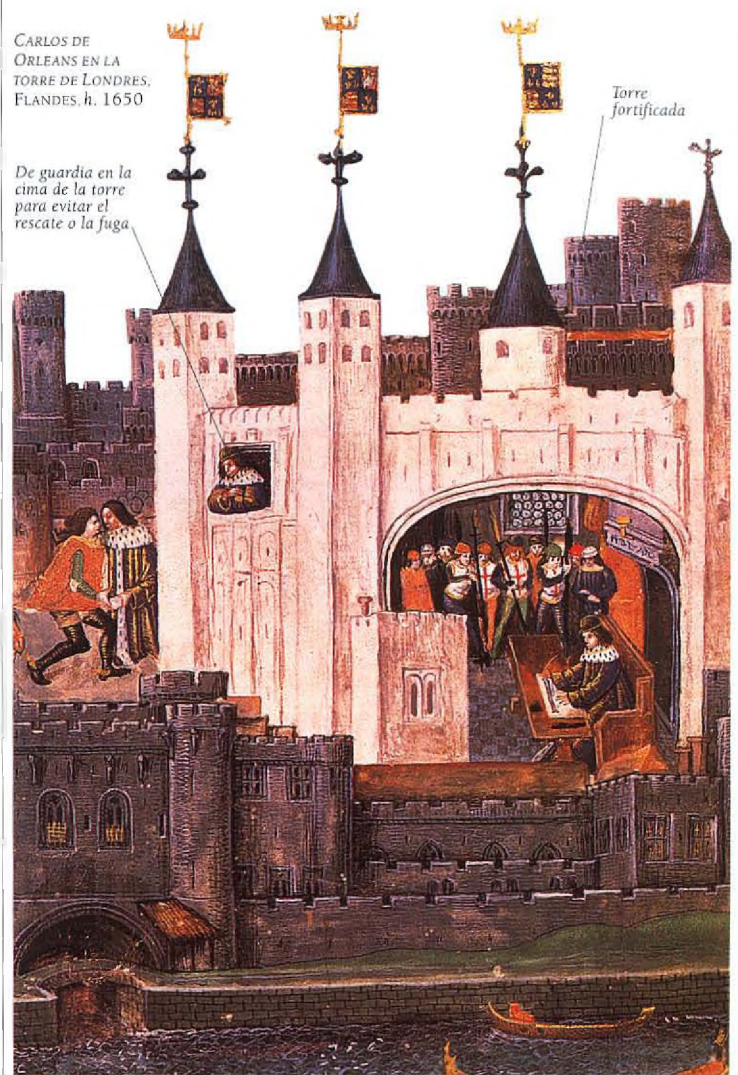

CARLOS DE ORLEANS EN LA TORRE DE LONDRES, FLANDES, h. 1650

De guardia en la cima de la torre para evitar el rescate o la fuga.

Torre fortificada

**TORRES Y CASTILLOS**

La torre es un símbolo de inaccesibilidad y de protección. El castillo, con sus torres fortificadas, sus fosos y puentes elevadizos, es un símbolo del poder territorial y de seguridad. Aparece a menudo como un símbolo heráldico y, en muchos cuentos, se representa como un lugar encantado donde habita un gigante o un demonio que se ha de vencer para liberar a la princesa o rescatar algún tesoro escondido (símbolo del conocimiento espiritual frente a la ignorancia).

**VEÁSE TAMBIÉN**

- ARCO CUADRADO DENTRO DE UN CUADRADO pág. 104
- TEMPLO CLÁSICO pág. 21
- TEMPLO pág. 21
- LENGUAJE DE LOS SIGNOS pág. 109
- TORRES Y CASTILLOS pág. 89
- PRINCEPE Y PRINCESA pág. 89
- ESCALERAS ESCALERA pág. 90

# OBJETOS COTIDIANOS

EN EL MUNDO DE LOS OBJETOS DE USO DIARIO se encuentran muchos que no encajan en una categoría, pero que aparecen tan vinculados a nuestro quehacer rutinario que se les ha atribuido un significado simbólico. Éstos varían desde los recipientes, asociados con la femineidad, hasta los objetos relacionados con la fragilidad humana y el paso del tiempo.

Los que se relacionan con el fuego o la luz tienen un simbolismo ligado a la iluminación del alma, así como las llaves, que desvelan un secreto o señalan la llegada de una nueva época.

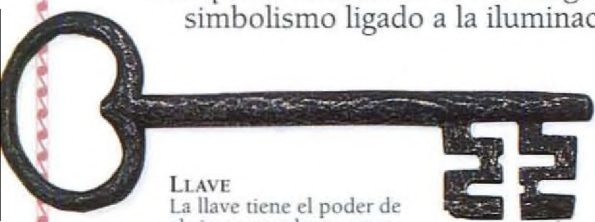

## LLAVE

La llave tiene el poder de abrir y cerrar las puertas.

Facilita el acceso a otro dominio, por lo que simboliza la sabiduría, la madurez o el éxito. Muchas llaves juntas colgadas en una cadena son símbolo de prestigio, ya que significan el acceso a valiosas propiedades. Las llaves son el principal atributo de San Pedro, guardián de la entrada al cielo.

## CANASTA

La canasta es un distintivo de las cuatro estaciones y, llena, simboliza la fertilidad, el goce, la abundancia y la vida. En el budismo, las «tres canastas» son las escrituras del canon budista.



## ABANICO

El abanico es un conocido símbolo de alto rango o de realeza. También se cree que aleja a los malos espíritus. Para los taoístas, representa el vuelo de un pájaro y la liberación al mundo de los inmortales. Además, durante largo tiempo el abanico se consideró un signo de femineidad y de coqueteo.



PANDORA  
ABRE LA  
CAJA



EL COLUMPIO, JEAN-HONORÉ FRAGONARD, 1767

## COLUMPIO

El columpio se asocia con la fertilidad, ya que su movimiento representa el ciclo de las estaciones y la salida y ocaso del sol y de la luna, así como los ritmos del acto sexual. En esta encantadora

pintura francesa del siglo XVIII, el columpio es un símbolo jugueteón del coqueteo amoroso. Un Cupido de piedra preside la escena en el jardín; la abundante vegetación ofrece un fondo de fertilidad, ideal para el juego de los enamorados.



COPA EGIPCIA

## COPA

Tanto la copa como el cuenco, ya que se trata de recipientes, son símbolos del receptivo dominio femenino. En este ejemplo egipcio, el diseño de la flor de loto muestra la relación de la flor con el agua, con lo cual se incrementa su vinculación con la femineidad.

## CAJA

La caja es un símbolo femenino. Cuando permanece cerrada representa el inconsciente y lo desconocido; una vez abierta provoca una tormenta de devastación, plagas y muertes como ocurrió con la caja de Pandora.

Monedas de oro y plata, símbolos de riqueza y codicia



## MONEDERO

El monedero representa la vanidad mundana y el carácter transitorio de las riquezas. En el arte cristiano, el monedero es el atributo de Judas Iscariote y de san Mateo, el recaudador de impuestos. Las monedas saliendo de un monedero son símbolo de la ambición.



**LÁMPARA**  
La llama de la lámpara de aceite representa la vida y la iluminación del espíritu, la sabiduría y la inmortalidad. A través de los cuentos de *Las mil y una noches*, la lámpara se asocia con un genio que vive en su interior y otorga deseos a la persona que lo libere. Así, la lámpara de Aladino es un símbolo tanto de magia como de buena suerte.



**BOMBILLA**  
La bombilla eléctrica, que se inventó hacia 1880, se ha convertido en el símbolo de las ideas brillantes. Los personajes de los dibujos animados se ilustran con una bombilla iluminada sobre su cabeza al inspirarse.



**ESPEJO**  
Ya que el pensamiento es reflexión, el espejo indica la verdad, la claridad y el conocimiento de uno mismo, pero también la vanidad. Romper un espejo trae mala suerte, porque es una forma de perjudicarse uno mismo. Para los taoístas, el espejo representa la calma del sabio.



**ANCLA**  
El ancla es un símbolo de seguridad, estabilidad y esperanza. Las Sagradas Escrituras se refieren a Cristo como un ancla en el mar de la vida; la imagen de un ancla junto a un delfín representa a Cristo en la cruz.



**VELA**  
Una vela es un símbolo del alma individual y de la llama que alumbró la oscuridad de la ignorancia. Es el sol y la iluminación espiritual, por lo que una vela apagada puede significar la muerte. Las velas desempeñan un importante papel en los ritos religiosos y, en el cristianismo, un cirio encendido representa a Cristo como luz que resucita el mundo.

**MEDIR EL TIEMPO**

Los hombres siempre se han sentido fascinados por el concepto del tiempo y han establecido una relación entre múltiples objetos diferentes y su propia mortalidad. De esta forma, el proceso de envejecimiento se puede considerar como el «paso del tiempo».



ANTIGUO RELOJ DE ARENA

**RELOJ DE ARENA**

Este simple instrumento para la medición del tiempo se fundamenta en la ley de la gravedad, por la cual una misma cantidad de arena se filtra de forma constante a través de un pequeño embudo durante un tiempo determinado.

**RELOJ DE SOL**

Este reloj indica la hora a través de la sombra proyectada por el sol. Antiguamente se creía que se trataba de la sombra de un dios que se movía a través del firmamento.



**RELOJ DE BOLSILLO**  
Al igual que el resto de los relojes, el reloj de bolsillo es un símbolo del paso de las horas y recordatorio de la brevedad de la vida.



RELOJ DE SOL, SIGLO XVIII



**LIBRO ABIERTO**

Los libros son un símbolo del conocimiento y de la sabiduría universal. Hablar como «un libro abierto» equivale a expresarse con claridad, mientras que un libro cerrado simboliza el misterio.



**HILO**

El hilo es un símbolo de la vida y del destino humano hilado por una fuerza divina. En la mitología griega, Ariadna le entregó a Teseo un ovillo de hilo para que escapara del laberinto. Según la creencia hindú, este mundo está conectado con el más allá mediante un hilo: los hindúes de casta elevada visten con tejidos de hilo sagrado.



**BARRA DE LABIOS**  
Una barra de pintura de labios de color rojo brillante es un símbolo de sexualidad, pues acentúa la zona erógena de los labios. Con su mecanismo giratorio y su forma erguida, combina las imágenes masculina y femenina.



**PLUMA Y TINTA**

Como el pincel que se usa en la caligrafía china, la pluma es un símbolo del estudio y del intelecto, y marca nuestro destino sobre la hoja en blanco de la vida. También es un símbolo masculino, ya que al introducirse en el tintero consigue su poder.



**CUCHARA DE PLATA**

En muchos lugares de Europa, los bebés, después de ser bautizados, suelen recibir el obsequio de una cuchara de plata, como símbolo del alimento y de la vida.

**VÉASE TAMBIÉN**

- VELA POLILLA pág. 57
- BRÚJULA BRÚJULA FENG SHUI pág. 78; CUATRO pág. 102
- LÁMPARA LÁMPARA PARA LA MEZQUITA pág. 25
- ESPEJO ESPEJO pág. 78
- MONEDERO MONEDAS CURATIVAS pág. 78;



Flor de lis francesa

**BRÚJULA**

La brújula indica los cuatro puntos cardinales —norte, sur, este y oeste—, así como los cuatro secundarios, de forma que imita de manera simbólica las direcciones del cosmos.

Las pirámides egipcias se construyeron sobre un eje de este a oeste, con la entrada orientada hacia la Estrella Polar.





# SISTEMAS DE SÍMBOLOS

*L*a representación o escritura de los signos y símbolos ha evolucionado a lo largo de miles de años. Nos valemos de letras, gestos e imágenes estilizados como medios instantáneos de comunicación. Debido al notable desarrollo de la tecnología, el mundo parece cada vez más pequeño y los signos y símbolos trascienden de forma progresiva a otros lenguajes.

天

# ESCRITURA PICTÓRICA

EN LAS CULTURAS DE TODO EL MUNDO, la representación gráfica de imágenes constituye el primer intento de expresar palabras mediante una comunicación escrita. Difiere de los dibujos en tanto que emplea un sistema organizado de signos pictóricos, los «pictogramas». Estos signos dibujados servían para representar objetos de interpretación. Con la necesidad de encontrar formas cada vez más complejas, se introdujeron signos que representaban sonidos y se combinaron con los ya existentes para crear un sistema con un mayor nivel de abstracción.

## FIGURAS DE BARRO

Estas figuras de barro sumerías datan aproximadamente del año 3000 a. C. En Iraq e Irán se ha encontrado un gran número de ellas, y se han podido decodificar unos mil quinientos símbolos distintos. La mayoría se relaciona con la agricultura y el comercio.



## PICTOGRAMAS

Estos peculiares pictogramas son relativamente modernos, ya que datan de principios del presente siglo. El rey Njoya de Bamum, una región muy remota de Camerún, se propuso crear un lenguaje escrito para su pueblo. Bamum sólo posee palabras monosilábicas, de modo que cada signo pictórico representa una sola sílaba. Sus significados son fáciles de descifrar.

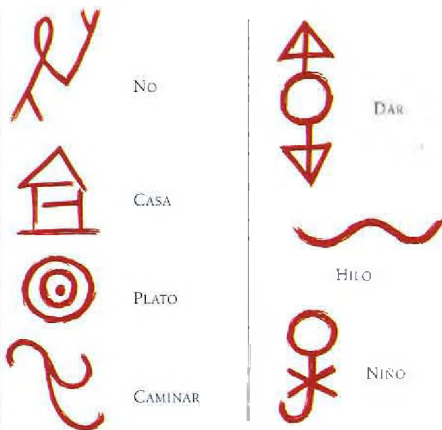

## IDEOGRAMAS

Estos ideogramas de los hititas suponen un desarrollo más abstracto de los pictogramas. La imagen de un pie significaba «caminar».



## EL OJO DE LA BUENA SUERTE

A este «ojo de wadjet» u ojo de Horus, dios del cielo, se le atribuyen poderes mágicos. Se incluía a menudo en los diversos textos egipcios.

## C L E O P A T R A



## CARTELA

Los nombres de los reyes y reinas de Egipto siempre se incluían en un círculo ovalado, conocido como cartela, que significaba que el poder del faraón se extendía sobre todos los que se hallaban bajo el círculo solar. Fue el egiptólogo francés Jean-François Champollion quien en 1822 logró descifrar el código de estos jeroglíficos de la realeza egipcia.

# JEROGLÍFICOS EGIPCIOS

Los jeroglíficos, cuya traducción literal es «escritura sagrada», se crearon mucho antes del año 3000 a. C., pero no se pudieron descifrar hasta el siglo XIX, cuando se descubrió en Egipto la famosa piedra Roseta, con inscripciones en tres idiomas, entre ellos el griego, que se pudieron traducir y comparar con la escritura jeroglífica. Esta consiste en una combinación de pictogramas —en su mayor parte diseños estilizados de animales, plantas y flores— y «fonogramas» o signos representativos de sonidos. Este tipo de escritura, por la complejidad y riqueza de sus estructuras, resultaba de una gran modernidad.

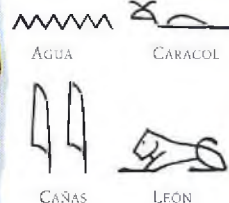
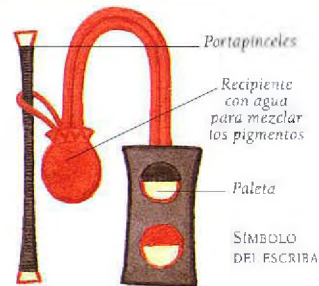

Esta estela o piedra grabada contiene símbolos que ayudaron a descifrar el significado de la escritura

ESTELA FUNERARIA. h. 2250 a. C.

El buho indica la dirección del texto

Cuatro líneas de inscripción detallan las ofrendas funerarias del rey para el sacerdote Merira

**LEER LA ESTELA**  
Un jeroglífico se puede leer de izquierda a derecha o al revés, o de arriba hacia abajo. Los símbolos de los animales y de personas indican la dirección de la lectura. Aquí, las caras miran hacia la derecha: se debe leer de derecha a izquierda.



**CHINO**

La escritura china, que data de hace más de cuatro mil años, es la más antigua todavía en uso. Las primeras muestras se realizaron sobre caparazones de tortuga o huesos de buey. Algunos elementos pictográficos aún se conservan, pero los caracteres chinos actuales incluyen varios componentes fonéticos y un elemento para caracterizar la palabra.

日 月 明

SOL + LUNA = BRILLANTE

Algunas palabras chinas están formadas por dos palabras

一 上  
UNO SUBIR

小 天  
PEQUEÑO CIELO

日 月  
SOL LUNA

**CHEROKEE**

La escritura de los cherokees se inventó en 1821, y se puede observar la influencia del alfabeto latino sobre ella. Consiste en un sistema fonológico, es decir, que existe una clara relación entre el símbolo escrito y el sonido.

β f  
ye ga

心 去

CORAZÓN IR

汁 冰

ZUMO HIELO

魚 信

PEZ CARTA

屋 金

CASA ORO

收 來

RECIBIR VENIR

細 親

MINÚSCULO QUERIDO

罵 龍

RINA DRAGÓN

G B  
wa ya

4 W  
se ya

U T  
sa gwa

W G  
la nah

**MAYA**

La escritura maya se compone de signos compuestos, mezcla de pictogramas y elementos fonéticos. Se escribe a doble columna, de izquierda a derecha y de arriba hacia abajo. Los jeroglíficos inferiores son fonético-silábicos: cada uno contiene varios elementos y sonidos; sin embargo, siguen siendo representaciones pictóricas.



CARGA BULTO



ABIERTO



SUR



OESTE



PAVO



BUITRE

TABLERO DE PIEDRA CALIZA EN EL DINTEL DE UN TEMPLO MEXICANO, h. 725



La inscripción representa los nombres y las fechas de los soberanos mayas

**CUENTO MAYA**

Este panel pertenece al templo de Yaxchilán, cerca de la frontera entre México y Guatemala. Representa la ofrenda y el sacrificio de sangre para los espíritus ancestrales. La noble dama Xoc, esposa del soberano protector Jaguar, mira hacia Yat-Balam, espíritu que emerge de entre las mandíbulas de una enorme serpiente de dos cabezas.

**CUNEIFORME**

Esta escritura la utilizaron durante más de tres mil años en Oriente Próximo los sumerios, asirios, babilonios e hititas. Se desarrolló a partir de un sistema de pictogramas que se transformó en un sistema fonológico más complejo. La escritura se componía de signos en forma de cuña que se marcaban con un estilite o punzón. Al principio, los signos se escribían verticalmente, pero más tarde se invirtieron y se hicieron más abstractos.



SIGNIFICADO	3000 A.C.	2400 A.C.	650 A.C.
PAJARO			
MANO			
CABEZA			
JUNCO			
CAMINAR O ESTAR DE PIE			
AGUA			

**VEASE TAMBIEN**

- CALIGRAFIA CALIGRAFIA. CORÁN pág. 25; PLUMAS Y LINTA pág. 97
- CARTELA
- PERSONIFICACION DEL SOL Y DE LA LUNA pág. 34; EL REY SOL pág. 39; REALEZA pág. 88-89
- JEROGLIFICOS EGIPCIOS EGIPCIO pág. 14; FARAON pág. 88; PIRAMIDES pág. 94
- EL OJO DE LA BUENA SUERTE ISIS Y HORUS pág. 14; OJO LUNAR pág. 72
- CUENTO MAYA ESPIRITUS ANCESTRALES Y NATURALES pág. 26-27; LA SERPIENTE DE DOS CABEZAS pág. 28
- PICTOGRAMAS CONCHAS DE CAURI pág. 55

# NÚMEROS

DURANTE MUCHO TIEMPO, LOS NÚMEROS se han considerado expresión del orden cósmico, posiblemente derivada de las antiguas observaciones de los babilonios acerca de los acontecimientos cósmicos regulares, como la noche y el día, las fases de la luna o los ciclos anuales. En muchas culturas, los números tienen un elevado significado simbólico y se practica la numerología, el estudio de su influencia sobre el futuro. Desde el punto de vista simbólico, los números representan mucho más que simples cantidades. Para Pitágoras, el matemático griego, los números pares eran femeninos, divisibles en dos partes iguales y pasivos; los impares, masculinos y activos.



**0** El cero se inventó en la antigua India. Representado por el círculo continuo, significaba la inexistencia y la eternidad. Para Pitágoras era la forma perfecta que contenía todo y a partir de la cual se creó todo. En el Islam es una luz infinita y la esencia divina.



**1** Ser el número uno significa ser el mejor. Desde el punto de vista espiritual representa el estado, antes de la creación, de las formas de vida. Simboliza la unidad a la cual vuelve todo ser vivo. Representa a Dios y al individuo.



**4** Cuatro es el número del cuadrado; los cuatro elementos, tierra, fuego, agua y aire; y los cuatro puntos cardinales. Se relaciona con la Tierra y con la plenitud. En la Europa medieval la naturaleza humana se caracterizaba por los cuatro humores (*superior*): flemático, sanguíneo, colérico y melancólico.

## SISTEMAS NUMÉRICOS

### DEVANAGARI

La mayoría de las lenguas occidentales emplean el sistema numérico arábigo. Este deriva del sánscrito, lengua clásica de la India, representado gráficamente a través de la escritura Devanagari.



### NÚMEROS ROMANOS

El sistema romano emplea siete signos alfabéticos: I, V, X, L, C, D y M. Los números se forman mediante la adición (6 = V+I = VI) o la sustracción (4 = I menos que V = IV). Los números mayores derivan de palabras latinas, por ejemplo: C=centum=100; M=mille=1.000.



### NÚMEROS HEBREOS

Los números hebreos (que se leen de derecha a izquierda) corresponden al alfabeto. Uno es la primera letra, *aleph*; dos, la segunda, y así sucesivamente. Después de la décima, el valor de cada letra se cuenta por decenas.



**2** En algunas culturas se consideraba que el mundo estaba compuesto por dualidades opuestas: vida y muerte, luz y oscuridad, masculino y femenino. En otras, las parejas aparecían como complementarias; es el caso del yin y el yang chino (*izquierda*). Dos es el número de la discordia, pero también del equilibrio.

## TRES

**3** El número tres, sagrado para la mayoría de las religiones, combina los números uno y dos, de forma que comprende toda la vida y la experiencia. Es nacimiento, existencia y muerte, mente, cuerpo y alma, pasado, presente y futuro, hombre, mujer y niño.



### LA TRINIDAD HINDÚ

En la India, Brahmā, Vishnú y Shiva forman la poderosa trinidad de dioses. Entre los tres crean, sostienen y destruyen la vida en un ciclo continuo de nacimiento y renacimiento.

### EL TRÉBOL DE LA TRINIDAD

Tres formas geométricas unidas pueden expresar la Trinidad cristiana, un Dios dividido en tres: el Padre, el Hijo y el Espíritu Santo. Por ello, en muchas iglesias se encuentra el símbolo arquitectónico del trébol.



### EL TRIDENTE DE NEPTUNO

El tridente es el atributo de Neptuno, dios romano del mar, y representa el pasado, el presente y el futuro. El tridente de Shiva simboliza su función como creador, conservador y destructor. Satanás lleva un tridente.

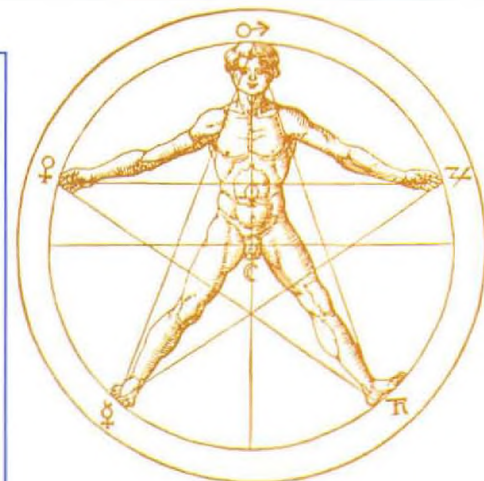

**5** Como la suma de dos, número femenino, y tres, número masculino, el cinco es importante en muchas culturas. En el dibujo de la figura humana, las líneas trazadas desde la cabeza hasta los brazos y desde éstos hasta las piernas extendidas forman un pentagrama, los sentidos humanos son cinco. Los musulmanes rezan cinco veces al día y en el Islam existen cinco pilares de devoción.

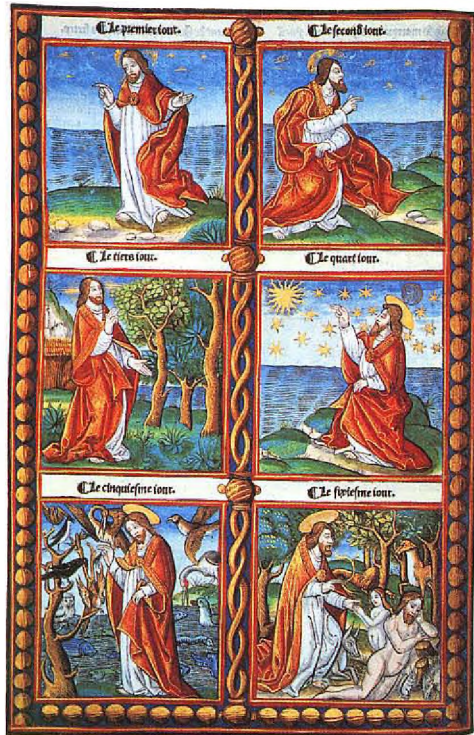

LA CREACIÓN. BIBLIA FRANCESA, SIGLO XIV

**6** Según la Biblia, Dios creó el mundo en seis días y descansó el séptimo. El seis representa el equilibrio, el amor, la salud y la suerte: es la puntuación ganadora en el juego de los dados.



RUEDA BUDISTA DE LA VIDA

**8** El ocho, como primer número cúbico ( $2 \times 2 \times 2$ ), se considera el número perfecto. La vida de los chinos se gobierna por este número: a los ocho meses le nacen los dientes al bebé; a los ocho años los pierde; a la edad de dos veces 8 alcanza la madurez y a los 64 años ( $8 \times 8$ ) pierde el poder de procreación. La rueda de la vida de los budistas posee ocho rayos que simbolizan el Óctuplo Camino hacia la iluminación.



**9** El nueve es el número sagrado: tres multiplicado por sí mismo para completar la eternidad. Odín, el dios nórdico, quedó coigado en el árbol Yggdrasil durante nueve días y nueve noches con el fin de obtener el secreto de la sabiduría para la humanidad. En China, el nueve es el número del poder celestial: la pagoda de nueve pisos es un símbolo del cielo.



TABLAS DE LA LEY DE DIOS

**10** El diez, al ser el número de los dedos, constituye la base de muchos sistemas para contar, incluido el sistema decimal. También en la Biblia aparece repetidas veces: hay diez mandamientos y diez plagas sobre Egipto. De acuerdo con algunas teorías, en el sistema decimal, el diez es el símbolo del retorno a la unidad.



LA ÚLTIMA CENA, LEONARDO DA VINCI, 1495-1498

**13** En los países cristianos el 13 es un número de mala suerte: 13 fueron los comensales en la Última Cena. En el fresco de Da Vinci (*superior*), Jesús acaba de anunciar que uno de sus discípulos le traicionará. En las creencias de los mayas existían 13 cielos; el calendario azteca se dividía en períodos de 13 días.

**21** Hasta hace poco tiempo, la mayoría de edad de un ciudadano para votar en los países democráticos se había fijado en los 21 años (hoy suelen ser 18); sin embargo, se sigue considerando como un hito importante en la vida: significa la integración en el mundo de los adultos.



**40** El número 40, como representación de la unidad, tiene una importancia especial en la Biblia. Moisés pasa 40 días y 40 noches en el monte del Sinaí, y Cristo los pasó en el desierto; el Arca de Noé flotó en mitad del diluvio durante 40 días. Los judíos estuvieron durante 40 años en el desierto, y los reinados de David y Salomón duraron 40 años cada uno.

## SIETE

**7** El siete es un número sagrado que representa la unión de la divinidad (número tres) con la tierra (número cuatro). Cada una de las cuatro fases de la luna dura siete días y siete días tiene la semana.

**MENORAH**  
Los brazos de este candelabro judío simbolizan los siete días de la semana, así como también el sol, la luna y los cinco planetas principales. Las tres formas en «U» representan la sabiduría, la fuerza y la belleza.



**RUEDAS INTERIORES**  
Según la filosofía hindú, en el cuerpo humano hay siete chakras o ruedas que significan los niveles de la consciencia, desde la más baja para la supervivencia física hasta la más elevada para la iluminación espiritual.



## LOS SIETE PECADOS CAPITALES

Los siete pecados capitales—la gula, la pereza, la lujuria, la soberbia, la ira, la envidia y la avaricia—son la contrapartida de las tres virtudes teológicas y las cuatro virtudes cardinales.

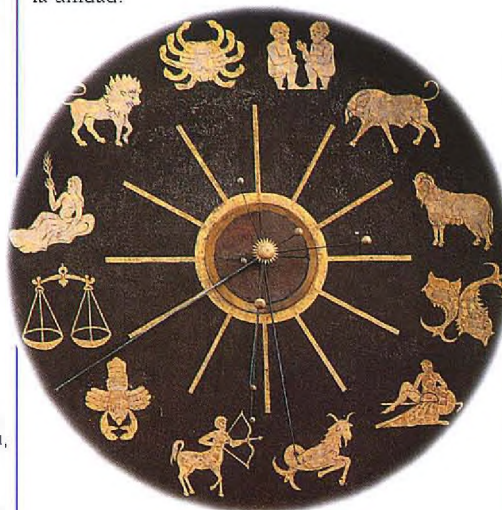

**12** El doce, como múltiplo del masculino tres y del femenino cuatro, representa el orden espiritual y terrenal. Hay 12 signos en el zodiaco; el año tiene 12 meses; el día, 12 horas y otras 12 la noche. También fueron 12 los caballeros de la Tabla Redonda; 12 son los días de Navidad, 12 los discípulos de Jesús y 12 las tribus de Israel.

## VÉASE TAMBIÉN

DOS NUBES CHINAS pág. 37; CORNEJA pág. 65; I CHING pág. 111; COREA DEL SUR pág. 115  
TRES TABLA DE DISEÑO pág. 109  
SIETE LIRA pág. 81  
DIEZ EL NACIMIENTO DE LA LUY JUDIA pág. 17; LA INFLUENCIA DE LOS PLANETAS pág. 113

# FIGURAS Y DISEÑOS

MUCHAS FIGURAS Y DISEÑOS son universales. Por ejemplo, a menudo se han aplicado los mismos diseños a objetos elaborados en lugares que se encuentran a miles de kilómetros de distancia, o incluso con siglos de diferencia. Las formas simétricas expresan nuestra necesidad de orden, mientras que las más intrincadas, como los enigmas o los nudos, atraen nuestro deseo de resolver misterios, así como los laberintos, que expresan nuestro afán por descubrir el camino a seguir a pesar de todos los obstáculos. Numerosas figuras son símbolos místicos que suelen emplearse en la arquitectura.

## YANTRA O MANDALA

El **yantra**, un diagrama sagrado hindú, se utiliza como motivo central para la meditación. La concentración en las figuras geométricas atrae la mente al diagrama y la transporta al más allá. Los **yantra** muchas veces constituyen la base de las plantas arquitectónicas de los templos. El mandala es una **yantra** circular, que encierra un cuadrado.



## PORTALES DE PERCEPCIÓN

Las cuatro proyecciones que salen del centro de cada lado del cuadrado interior son los «portales» del **yantra**; a través de ellos la mente llega hasta el centro o lo abandona.



SHRI YANTRA, NEPAL, h. 1700



## CÍRCULO

Los círculos encerrados unifican los triángulos opuestos. Se componen de pétalos de flor de loto, que representan el despliegue de la realidad, como se percibe en la meditación.

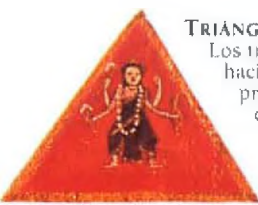

## TRIÁNGULO

Los triángulos con la punta hacia arriba simbolizan el principio masculino, los que apuntan hacia abajo representan el principio femenino. Entrelazados muestran la actividad creativa del cosmos.



## CUADRADO DENTRO DE UN CUADRADO

El cuadrado simboliza la tierra, la solidez, el orden y la seguridad. También representa las cuatro direcciones de la brújula y el equilibrio entre opuestos. El enorme Grande Arche de París parece simbolizar estas características por su ubicación, dimensiones y función. En el caso de un cuadrado dentro de otro, el exterior simboliza la consciencia del mundo físico, y el interior, el inconsciente.



## CÍRCULO DE PIEDRA

En la Edad de Piedra se construyeron grandes monumentos megalíticos de enormes dimensiones, como el de Stonehenge en Gran Bretaña, formado por círculos de piedra, cuya función sigue siendo un misterio. Es probable que constituyesen un lugar sagrado, como representación del ojo de la diosa madre.



## ESTRELLA

La estrella simboliza la luz en la oscuridad y la sabiduría que se vislumbra a través de la ignorancia. Para mucha gente, las estrellas son los espíritus de los muertos que han subido al cielo. «Tratar de alcanzar las estrellas» es ponerse una meta muy alta.



## RUEDA

Esta rueda, que forma parte de un conjunto de doce en la base del templo del Sol de Konarak, India, simboliza el *samsara*, la rueda de la existencia. En el budismo, la rueda es un símbolo de la doctrina de Buda, puesta en movimiento a partir de su primer sermón.



## LONGEVIDAD

*Shou* es una de las tres formas del símbolo chino que representa la longevidad o la inmortalidad. Muchas veces aparece junto a otros signos de longevidad, como el pino o la tortuga. Cuando se combina con un melocotón, expresa el deseo de un matrimonio duradero.



**ESVÁSTICA**

La esvástica es un signo positivo muy antiguo y de complicado simbolismo. Se encuentra en muchas partes del mundo, pero es muy popular en la India. No obstante, en el mundo occidental constituye un símbolo negativo debido a su asociación con Hitler y el nazismo.



**FLOR DE LIS**

La flor de lis, emblema de la monarquía francesa, es un lirio estilizado. Cuenta la leyenda que un ángel le entregó una flor de lis a Clodoveo, rey de los francos, cuando se convirtió al cristianismo.



**ALMENDRA**

El halo en forma de almendra se compone de dos círculos cruzados. Se usa como símbolo de la ascensión de Cristo al cielo.

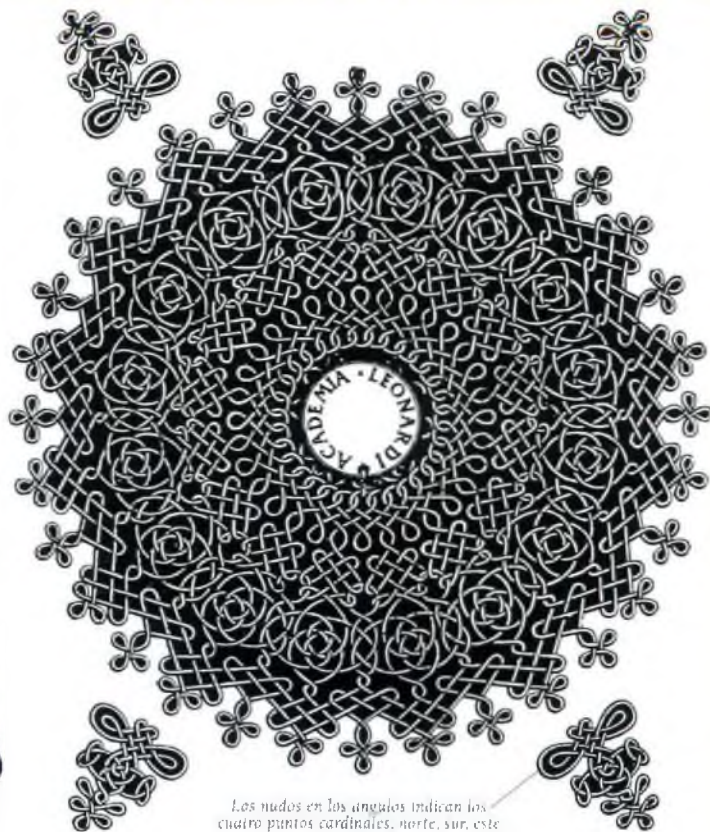

Las nudos en los ángulos indican los cuatro puntos cardinales, norte, sur, este y oeste.

**NUDO**

Este grabado de Leonardo da Vinci es, como el yantra, un diagrama contemplativo. Es un nudo hecho con un solo hilo que, si se va siguiendo, conduce a la esencia interior de cada persona. El nudo ata, pero también mantiene la promesa de la liberación. Asimismo puede representar la protección.



DINTEL DE PIEDRA, NEW GRANGE, IRLANDA, 4000-3000 A. C.

**ESPIRAL**

En la antigüedad se creía que la energía fluye en forma de espiral. La espiral simboliza tanto la energía masculina como la femenina, la del sol y la de la luna. Representa la gran fuerza de los remolinos de viento y el movimiento de los cielos. Es una manifestación de la energía de la naturaleza y se relaciona con la poderosa imagen de la serpiente. La espiral también simboliza los círculos del alma, que al final siempre retorna al centro, a la verdad.



**LABERINTO**

El laberinto aparece en el arte egipcio, hindú, celta y de los pueblos del Mediterráneo. Algunos laberintos poseen un claro sendero que conduce hacia el centro, donde está la verdad; otros resultan más complicados y enigmáticos, pues el camino se divide constantemente. Este tipo de laberintos suele aparecer en sueños y representa la indecisión. Más difícil que entrar, resulta salir, por lo que sólo los sabios pueden encontrar el camino para atravesarlo.



Pilar del dios Osiris



**TRISKELE**

Este tambor chino se ha decorado con el símbolo del triskele, el cual, al igual que la esvástica, en su origen fue un símbolo de buena suerte. Representa el movimiento del sol a través del firmamento.

**ANKH**

El ankh es un antiguo símbolo egipcio. La combinación de la cruz de Tau del dios Osiris con el óvalo de la diosa Isis significa vida. Más tarde fue adoptado por la iglesia copta cristiana de Egipto.

**VEÁSE TAMBIÉN**

- LABERINTO MINOTAURO pág. 28; LABERINTOS pág. 43
- ESTRELLA LA ESTRELLA DE DAVID pág. 16; SELLO DE SAUSMOS pág. 108
- ESVÁSTICA ESVÁSTICA pág. 21; LA HIEBLLA pág. 22
- TRIANGULO SIMBOLOS DE LA ALQUIMIA pág. 108
- YANTRA ROSETON pág. 51; ORO DE LA SABIDURIA pág. 72

# COLORES



VIVIMOS RODEADOS DE COLORES, y su efecto visual inmediato sobre nuestros sentidos tiene un poderoso efecto emocional y simbólico. El rojo se relaciona con la sangre, por ejemplo, y el verde con la hierba. Los dos colores que por tradición se asocian con la muerte son el negro y el blanco. Aunque haya diferencias entre las diversas culturas o incluso entre las mismas personas, el simbolismo del color se cuenta entre los más universales.

Ciertos colores como el rojo se consideran vivos y estimulantes; otros, por ejemplo el

azul, tienden a resultar fríos y tranquilizadores. El arco iris se considera un símbolo de buena suerte.



## BLANCO

El blanco simboliza la pureza y la perfección, así como lo absoluto. Es el color más asociado con todo lo sagrado; los animales para el sacrificio solían ser blancos. En el

mundo occidental, las novias se visten de blanco, sin embargo en muchos países asiáticos es el color del luto. También se cree que los espíritus y los fantasmas son blancos, ya que es un color que no oculta nada. Una bandera blanca señala la paz.



## NEGRO

En el mundo occidental, el negro es el color

de la muerte, del luto y de las tinieblas. Se relaciona con la magia negra. En el hinduismo, Kali, la terrible diosa de la destrucción, es negra. En China, el negro representa el norte y el invierno.

PENDIENTES DE AZABACHE



## NEGRO AZABACHE

Las joyas de azabache, una piedra semipreciosa de color negro, se utilizaban como complemento del luto durante la época victoriana. La reina Victoria, de luto permanente tras la muerte de su esposo, pensó que ponerse joyas de brillantes colores sería una falta de respeto; así se implantó la moda de la joyería de azabache.



## ROJO

El rojo es el color de la vida, de la sangre, del fuego, de la pasión y de la guerra. Las novias indias y chinas se visten de rojo como símbolo

de buena suerte y de fertilidad. Los calendarios cristianos marcan los días de fiesta en rojo. Éste también significa peligro.



## BANDERA ROJA

Símbolo de la revolución comunista, la bandera roja se izó por primera vez durante la Revolución Francesa. Era la bandera de la Comuna de París en 1871 y más tarde la adoptaron también los comunistas rusos.



## EL DIABLO ROJO

Desde la Edad Media, el diablo siempre se ha representado pintado de rojo o con vestimenta de ese color. El rojo es el color del fuego del infierno y de la maldición.

## EL ROJO SAGRADO

Para celebrar la misa en conmemoración de los mártires, el sacerdote católico se viste con una casulla roja, símbolo de la sangre derramada. El rojo es también el color de la Pasión de Cristo.



## SÍMBOLO DE PRESTIGIO

La relación del color rojo con la virilidad, el peligro y la excitación sexual lo convierten en uno de los colores más populares para los llamativos coches deportivos, símbolo del éxito masculino en los países ricos.



## NARANJA

Como el rojo, el naranja simboliza las

llamas, pero también el lujo y el esplendor. En China y Japón se asocia al amor y la felicidad.

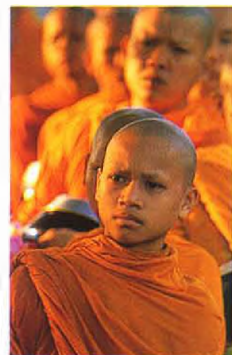

## TÚNICAS DE COLOR AZAFRÁN

Estos jóvenes iniciados llevan la túnica de color azafrán de los monjes budistas como evidencia de haber hecho votos de humildad y renuncia.



## MARRÓN

El color marrón simboliza la tierra y el otoño.

También significa, como color terrestre, la humildad y degradación.



MONJE CON HÁBITO DE COLOR MARRÓN

## MONJE

Durante la Edad Media, el color marrón fue el color del luto. Algunas órdenes cristianas lo adoptaron como símbolo de su retiro del mundo.



ECCE ANCIILLA DOMINI (ANUNCIACIÓN), ROSSETTI, 1849-1850

## AZUCENA

La azucena, considerada la flor de la Virgen, es un símbolo de pureza. El arcángel Gabriel suele aparecer llevando una azucena en el momento de anunciarle a María que va a dar a luz al hijo de Dios. En la religión cristiana, el blanco se asocia con el sacerdote, el bautismo y la primera comunión.

**AMARILLO**

El sol, la luz y el oro son de color amarillo. En el Islam, el amarillo dorado representa la sabiduría y los buenos consejos; el amarillo pálido es la falsedad y el engaño. En Egipto, el color amarillo significaba envidia y desgracia, y en Europa se asocia con la cobardía. Sin embargo, en China lo usaba la realeza. Es el color más visible, se emplea como señal de advertencia.

**AMARILLO TRAICIONERO**

Desde la Edad Media, en Europa, el color amarillo significa traición y engaño. En la ilustración, Judas abraza a Jesús con su manto amarillo y lo traiciona con un beso, la señal para su detención por los guardias. El simbolismo del color resultaba evidente para los hombres del Renacimiento.



LA TRAICIÓN DE CRISTO, GIOTTO, 1305-1306



**AMARILLO IMPERIAL**

En China, el color amarillo es el símbolo del principio masculino, el yang, y del poder del sol. Durante la dinastía Ching (1644-1911) sólo el emperador podía utilizar el amarillo. Este cojín, que data del siglo XVIII, está decorado con dragones, otro emblema del emperador.

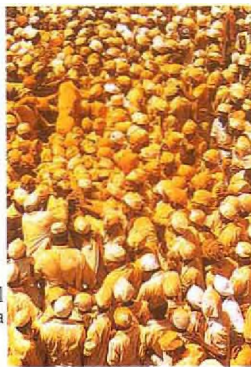

**COLOR FESTIVO**

Durante la fiesta del Somavati Amavasya, en la India, los peregrinos esparcen grandes cantidades de cúrcuma en polvo sobre el dios Khandoba. Este polvo amarillo representa el poder del sol. La fiesta marca la conjunción del sol y de la luna —la luna nueva— cuando se celebra en lunes.



**VERDE**

El verde es el color de la vida, la primavera

y la juventud. Representa la esperanza y la alegría. Es el color sagrado del Islam, y en el cristianismo simboliza la Trinidad. En la actualidad, el verde representa la preocupación por la ecología. También significa la decadencia y los celos.



BANDERA DE PAKISTÁN

**VERDE ISLÁMICO**

La bandera de Pakistán es una declaración oficial de la fe de la nación. El verde, el color sagrado del Islam, se combina con el blanco, símbolo de la pureza. La luna creciente es el emblema del Islam desde el siglo XIV; la estrella se añadió más tarde.



**LUZ VERDE**

La luz verde es un signo de paso libre. Originalmente, y en combinación con el rojo y el ámbar, se utilizaba para la señalización de las vías del ferrocarril; después se adoptó para los semáforos.



LOGOTIPO DE UNA SOCIEDAD VEGETARIANA

**EL COLOR DE LA VIDA**

La clorofila es el elemento que da el color verde a las plantas. Un brote estilizado en forma de «V» representa una sociedad vegetariana cada vez más conocida en el mundo occidental para atraer la atención hacia los alimentos naturales.



**AZUL**

El azul, el color del cielo y del agua, simboliza

la calma, la reflexión y la inteligencia. También es el infinito y el vacío, desde el cual emerge y se desarrolla toda la existencia.



**PIEDRA AZUL**

El lapislázuli molido producía un pigmento muy apreciado en Mesopotamia para decorar los techos de los templos. Su color azul simbolizaba la protección divina.



**EL DIOS AZUL**

Rama, una encarnación del dios hindú Vishnú, suele representarse de color azul, así como Krishna, otra encarnación que se adora con fervor. El azul es un color apropiado para Vishnú ya que representa la inmensidad del cielo.

**CÚPULA AZUL**

La cúpula azul de esta iglesia rusa, con estrellas doradas, representa el cielo, y la cruz significa que el dominio de Cristo preside la existencia.



Estrellas doradas en un cielo azul



**PURPURA**

En Occidente, el púrpura significa realeza y poder imperial. También

representa orgullo y grandeza así como justicia.

**TINTE DE COLOR PÚRPURA**

En la antigua Grecia el tinte púrpura, extraído de unos moluscos, era un lujo costoso que sólo los más ricos se podían permitir. Hoy en día, este color simboliza la riqueza.



**CORAZÓN PÚRPURA**

En 1782, George Washington creó la primera medalla militar con un emblema de tejido púrpura en forma de corazón. Se utilizó en 1932 como condecoración para los militares heridos o caídos.



**ROSA**

En la tradición occidental, el rosa es representativo de la carne y, por ello, de la sensualidad. Como tono suavizado del rojo, se le suele asociar con la femineidad.

**ROSA DE BEBÉ**

Más suave que el rojo, el rosa sugiere una sensualidad menos agresiva. Tradicionalmente los bebés, si son niñas, se visten de suave color rosa y, si son niños, de azul pálido.

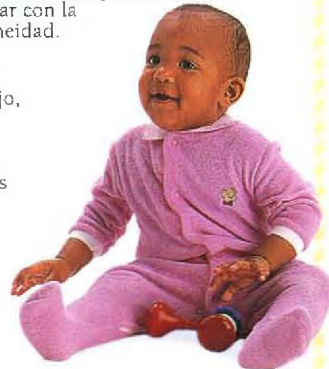

**GRIS**

El color gris se asocia con la melancolía y la depresión. Pero, como punto de equilibrio entre el negro y el blanco, también es el color de la meditación. Las cosas que no se pueden determinar se consideran grises. En el cristianismo, el color gris representa la inmortalidad del alma.

**VEÁSE TAMBIÉN**

- NEGRO AZABACHE pág. 38; JOYAS PARA EL LUTO pág. 87; CUERVO CARROZA FÚNEBRE pág. 92
- AZUL LAPISLAZULI pág. 40
- AZUCENA LA AZUCENA Y EL CRISTIANISMO pág. 53; RITUALES DE LUTO AZUCENA pág. 93
- ROJO JIGUERO pág. 66; PETIRROJO pág. 67; BODA HINDÚ pág. 83
- TÚNICAS DE COLOR AZAFRAN LOS MONJES BUDISTAS pág. 23

# ALQUIMIA

LA ALQUIMIA, PRECURSORA MEDIEVAL DE LA QUÍMICA, combinaba la práctica científica con una visión mística de la naturaleza. La ambición de los alquimistas consistía en descubrir la piedra filosofal o elixir de larga vida, sustancia que transformaba en oro los metales comunes a través de un proceso denominado transmutación, aunque también se podía entender como la búsqueda de la perfección espiritual. Una forma para lograrlo consistía en la unión de dos elementos opuestos,

por ejemplo el agua y el fuego, la tierra y el aire, los cuatro elementos primarios.

El quinto elemento o quinta esencia simbolizaba el espíritu.

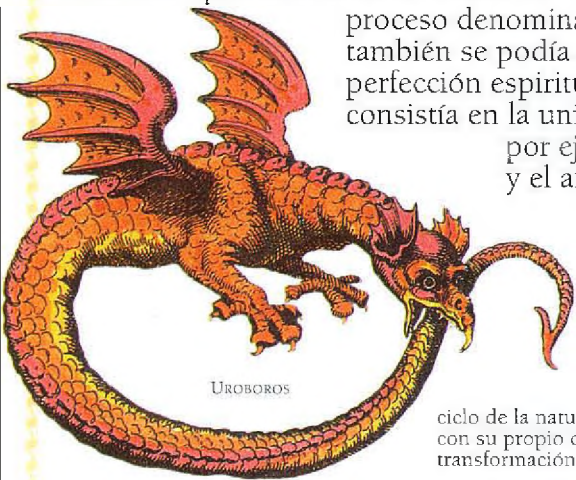

UROBOROS

### LA COLA DEL DRAGÓN

En la alquimia, un dragón o una serpiente que muerde su propia cola se conoce como uroboros. El dragón fue un símbolo del dios Mercurio y el círculo representaba el eterno ciclo de la naturaleza. El uroboros, que se crea al alimentarse con su propio cuerpo, representa un símbolo de la transformación de la materia.



### CADUCEO

De acuerdo con la doctrina alquímica, Mercurio, el mensajero de los dioses, proyectó su vara mágica entre dos serpientes en plena lucha. Ellas mismas se enrollaron alrededor de la vara para formar el caduceo, un símbolo de fuerzas opuestas en equilibrio.



ALQUIMISTAS EN EL LABORATORIO

### LOS PRIMEROS ALQUIMISTAS

Los alquimistas fueron químicos filosóficos. Su objetivo era destilar un elixir que transformara los metales comunes, como el plomo, en oro. Con sus experimentos prepararon el camino a la química moderna.

### SÍMBOLOS DE LA ALQUIMIA

Los alquimistas creían que la materia consistía en tierra, luego, agua y aire. El símbolo del agua fluye hacia abajo, como lo hace el agua; el del fuego se eleva, como las llamas. El azufre y el mercurio se combinan como signos masculino y femenino.



AGUA



FUEGO



MERCURIO



AZUFRE



LUNA



SOL

### SELLO DE SALOMÓN

La estrella de seis puntas, uno de los símbolos mágicos más poderosos de todos los tiempos, combina los signos de la alquimia del fuego y el agua. Con el descenso del agua y la ascensión del fuego, se crean el aire y la tierra. El sello representa la unión de los cuatro elementos.



SELLO DE SALOMÓN



OPUS MEDICO-CHYMICUM, SEGUN J. D. MYLIS, 1618

### INMORTALIDAD

Debido a su temor de ser perseguidos, los alquimistas desarrollaron un vocabulario complejo de símbolos para anotar y transmitir sus averiguaciones y conocimientos. En este diagrama se representa cómo llegar hasta la piedra filosofal, clave de la inmortalidad. El alquimista reúne los cuatro elementos principales a su alrededor.

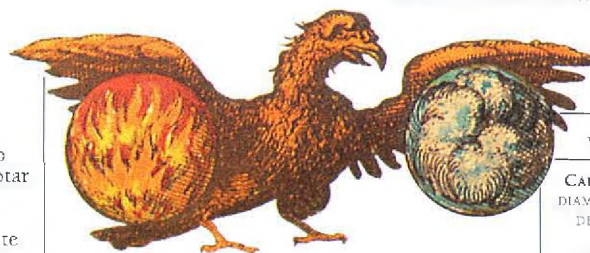

### FÉNIX

Esta ave mitológica es el símbolo alquimista del renacimiento a través del fuego. En la leyenda medieval, el fénix vive en Arabia, pero vuela a Egipto, el hogar de la alquimia, para sufrir su muerte ritual y regeneración. Aquí aparece con los elementos todopoderosos bajo sus alas.

### VEÁSE TAMBIÉN

- CADUCEO ☿ BROCHE DE DIAMANTE pág. 40, BASTÓN DE ESCULAPIO pág. 59
- LOS PRIMEROS ALQUIMISTAS ☿ ORO PLOMO pág. 39
- FÉNIX ☿ FÉNIX pág. 31
- SELLO DE SALOMÓN ☿ LA ESTRELLA DE DAVID pág. 16; ISRAEL pág. 115



# FRANCMASONERÍA

LA FRANCMASONERÍA ES LA ASOCIACIÓN más antigua del mundo. Sus miembros, los masones, pertenecen a una logia presidida por un gran maestro y sus guardianes. Su trabajo consiste en la «construcción» de hombres de bien. Los ritos o grados de iniciación hacen referencia al templo bíblico de Salomón y en ellos se emplean las herramientas de los albañiles como símbolo de su crecimiento personal o espiritual.



**EMBLEMA DE LA FRANCMASONERÍA**  
Las herramientas más importantes de la albañilería, la escuadra y el compás, son los símbolos principales de la francmasonería.



**NIVEL**  
El nivel se usa para colocar los ladrillos de forma horizontal. Símbolo del Guardián Mayor, significa igualdad.



**ESCUADRA**  
La escuadra es el emblema del Maestro de la logia. Sirve para agrupar elementos sueltos dentro de un orden: representa el código moral.



**PLOMADA**  
Los albañiles emplean una plomada para obtener muros verticales. Para los masones significa rectitud y honestidad. Es el emblema de un Joven Guardián de una logia.

El sol representa el día

El ojo que todo lo ve con rayos de luz, un antiguo símbolo de Dios

La luna y las estrellas representan la noche

**TABLA DE DISEÑO**  
Los principios de la francmasonería se explican a los nuevos miembros mediante tablas de diseño cubiertas de símbolos. Esta tabla, con sus pilares de la sabiduría, resistencia y belleza, representa el primer grado de iniciación en la fraternidad.

**La escalera de Jacob**  
Esta escalera es el simbólico camino de ascenso que sirve de conexión entre la tierra y el cielo, con los tres peldaños principales de fe, esperanza y caridad

**Puntos cardinales**  
Los puntos cardinales de la brújula aparecen en los bordes

**Pilares**  
Los tres pilares representan la «regla de tres», la sabiduría, la belleza y la resistencia expuestas en la construcción del templo de Salomón

**Sillar**  
El tosco sillar o bloque de piedra representa al hombre sin formar; el sillar completo (en el lado opuesto) es la perfección misma

**Pavimento como tablero de damas**  
Los cuadrados blancos y negros simbolizan la lucha entre el bien y el mal



TABLA DE DISEÑO DE PRIMER GRADO



MANDIL DEL GRAN MAESTRO

**MANDIL**  
El mandil se remonta a los originales de piel de cordero que llevaban los albañiles. Los mandiles de los masones están profusamente decorados con emblemas de su oficio. Este lleva un dibujo del sol, que sale cada día por el este; el Gran Maestro también abre la logia sentado al este.



**LENGUAJE DE LOS SIGNOS**  
El templo de Salomón está repleto de símbolos, con escaleras serpenteantes que representan el viaje individual interior. A ambos lados se encuentra la clave de los secretos del hombre y la espiga, símbolo de la abundancia.



TRULLA



Pirámide y ojo que todo lo ve

Águila americana

BILLETE DE UN DÓLAR

**BILLETE DE UN DÓLAR**  
George Washington, el primer presidente de Estados Unidos, fue masón. Adoptó algunos símbolos de francmasonería, como la pirámide, signo del conocimiento y la sabiduría, y el ojo de Dios que todo lo ve, como emblemas de la nación norteamericana.

**VEÁSE TAMBIÉN**

- LENGUAJE DE LOS SIGNOS LA CÚPULA DE LA ROCA *pág. 25*
- TABLA DE DISEÑO PERSONIFICACIÓN DEL SOL Y DE LA LUNA *pág. 34*; EL REY SOL *pág. 39*; ESCALERA *pág. 90*
- BILLETE DE UN DÓLAR PIRÁMIDES *pág. 94*

# ADIVINACIÓN

EL DESEO DE PREVER EL FUTURO Y PREDECIR los acontecimientos siempre ha preocupado a la humanidad, desde tiempos inmemoriales. En algunos países, aún se examinan las vísceras y omóplatos de animales, así como los hábitos de alimentación de los pollos, en busca de signos o respuestas a preguntas. En el mundo occidental, el sistema de adivinación del tarot,

con sus representaciones pictóricas de situaciones o estados anímicos, ha conservado su popularidad, mientras que el arte medieval de echar runas ha vuelto a resurgir. La quiromancia, arte a través del cual las líneas de la palma de la mano transmiten información sobre determinados ámbitos de la vida humana, sigue floreciendo en todo el mundo.



BOLA DE CRISTAL

## BOLA DE CRISTAL

Las esferas de cristal pueden concentrar los rayos del sol, por lo que se han convertido en representantes de la luz divina y de los poderes celestiales. En Europa, la bola de cristal se emplea para la adivinación y se ha convertido en su símbolo clásico. El adivino concentra su mirada en la bola y ve «imágenes» sobre el futuro.

## TABLA DE OUIJA

La tabla de ouija es un medio para establecer contacto con una persona ya fallecida. Es un instrumento que representa la relación con el mundo espiritual. Aunque pueda parecer un pasatiempo inofensivo, otros la emplean con seriedad para comunicarse con un ser querido muerto o para formular preguntas sobre el futuro. Se reúne un grupo de personas, se sientan alrededor de la tabla y la tocan suavemente: su concentración invoca a un espíritu que les responde.



TABLA DE OUIJA

## LEER LA MANO

La idea de que las líneas de la mano revelan el carácter de una persona es muy antigua. En textos chinos y hebreos ya aparecían diferentes formas de quiromancia. Las líneas y la forma de los dedos y de los «montes» tienen su importancia.



El monte de Júpiter representa la ambición y el éxito

La prominencia del monte de Venus indica una persona de buen corazón.



Un monte de Saturno bien desarrollado es signo de una personalidad muy trabajadora

El monte de Mercurio revela la capacidad de comunicarse de una persona

Uno de los dos montes de Marte, signo de agresividad

El monte de la luna se relaciona con la imaginación

## ACEITE EN LA PALMA DE LA MANO

En los países árabes, el método para ver el futuro consiste en interpretar la forma que toma cierta cantidad de tinta negra o aceite vertida en el centro de la palma.

## QUIROMANCIA

De acuerdo con la quiromancia, el carácter de cada persona y su vida futura están escritas en las líneas de la palma de la mano. Hay numerosas líneas, tres de ellas —la línea de la cabeza, del corazón y de la vida— se consideran de particular importancia. La fuerza y la longitud de estas líneas primordiales indican la salud, las relaciones afectivas y el carácter en general, así como el destino de la persona.



## PÉNDULO

Un péndulo se puede emplear para buscar o descubrir objetos de metal sumergidos en el agua y cubiertos por tierra. Una mano con habilidades especiales incluso es capaz de localizar un objeto perdido dejando colgar el péndulo sobre un mapa.

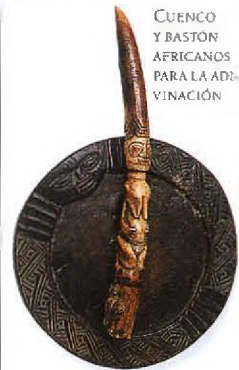

CUENCO Y BASTÓN AFRICANOS PARA LA ADIVINACIÓN

## CUENCO DE ADIVINACIÓN

Los Yoruba, un pueblo de Nigeria, utilizan un cuenco lleno de arena que se va golpeando suavemente para que el adivino pueda interpretar las formaciones resultantes y responder a las preguntas sobre dónde encontrar agua y cuándo llegarán las lluvias.

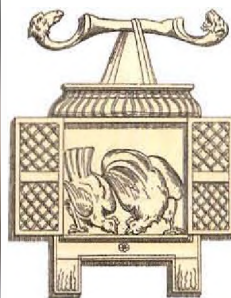

ARTIFICIO ROMANO PARA LA ADIVINACIÓN

## LA ADIVINACIÓN EN ROMA

En la antigua Roma, los pollos sagrados se empleaban como mensajeros de los dioses. Se guardaban en gallineros especiales. La manera de rascar y picotear su alimento servía de base para interpretar si los dioses aprobaban un plan. En algunos lugares aún se lleva a cabo esta práctica.



## HOJAS DE TÉ

Hace siglos se practicaba la adivinación mediante la lectura de las hojas de té. El intérprete tomaba el té hasta dejar sólo el poso en la taza, que se revolvía tres veces antes de verter el líquido sobre un platito. Los dibujos creados por las hojas que se quedaban en el fondo de la taza constituían la base para la interpretación.

GITANA INTERPRETANDO HOJAS DE TÉ

## PAILLOS CHINOS

En los templos chinos es muy frecuente observar a hombres y mujeres sacudiendo recipientes cilíndricos con palillos hasta que uno de ellos cae al suelo. Cada palillo lleva un mensaje secreto. El que cae primero es el del mensaje más importante. Existen libros para estudiar las interpretaciones en detalle.



PAILLOS DE ADIVINACIÓN CON UN LIBRO PARA SU INTERPRETACIÓN

**RUNAS**

Echar la suerte con runas es una costumbre medieval de Islandia que se vuelve a practicar. Hay 24 runas, cada una con un significado simbólico, más una en blanco que representa lo desconocido. Se interpretan según el orden en que caigan.



EL BUFÓN SIMBOLIZA LA SABIDURÍA INGENUA, UN INCIDENTE O UNA TENTATIVA

**EL LENGUAJE DEL TAROT**

Las cartas del tarot probablemente son originarias de Oriente, y llegaron a Europa hace más de quinientos años. El juego de cartas consiste en 22 arcanos mayores o cartas de triunfo y 56 arcanos menores (se cree que los dos juegos se originaron por separado). Ambos representan la imagen de nuestra personalidad y simbolizan el viaje del alma a lo largo de cuatro senderos paralelos hacia la iluminación espiritual.



TEMPERANZA



EL DIABLO



LOS ENAMORADOS



LAS ESTRELLAS



LA LUNA



EL JUICIO



LA TORRE



OROS



ESPADAS



COPAS



BASTOS



Tabla francesa del siglo XVI

La combinación de los dados revela el sexo del futuro hijo

**DADOS**

La costumbre de tirar los dados para adivinar el futuro existe desde tiempos antiguos. Los dados son un símbolo del azar. En este caso, para adivinar el futuro se tiran tres dados; al caer, se comprueban sus números y el orden en que se encuentran en que se encuentran en una tabla interpretativa que revela la respuesta a las preguntas formuladas.

en una tabla interpretativa que revela la respuesta a las preguntas formuladas.

**I CHING**

El I Ching es un texto de adivinación de la antigua China, donde las respuestas a las preguntas se encuentran en unos dibujos formados por grupos de tres líneas, que pueden encontrarse enteras (símbolo de la masculinidad) o interrumpidas (representación de lo femenino). Existen ocho diseños que se combinan para obtener una selección de 64 hexagramas de seis líneas.

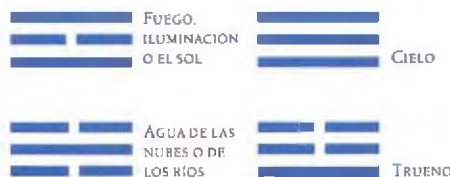

**REVERSO DE UNA CARTA DE I CHING**



Las fuerzas complementarias del yin y el yang son el centro del I Ching

**ÁNVERSO DE UNA CARTA DE I CHING**



El hexagrama de la tierra sobre la tierra se relaciona con la fertilidad

**VEASE TAMBIÉN**

- BOLA DE CRISTAL
- CRISTAL pág. 39
- DADOS
- DADOS pág. 79
- I CHING
- CORNEJA pág. 65; DOS pág. 102
- QUIROMANCIA
- LA INFLUENCIA DE LOS PLANETAS pág. 113
- ADIVINACIÓN
- CARACOL pág. 57; LAGARTO pág. 58
- LA ADIVINACIÓN EN ROMA
- GALLOS Y GALLINAS pág. 64
- EL LENGUAJE DEL TAROT
- CARTA DEL TAROT pág. 92

# ASTROLOGÍA

LA IDEA DE QUE EL MOVIMIENTO del sol, la luna y los planetas en el universo ejerce una influencia sobre nuestras vidas se remonta a hace miles de años. Desde el año 3000 a. C., las antiguas civilizaciones de Mesopotamia registraban el movimiento de los astros y dotaban a sus dioses y diosas de los poderes y atributos de los cuerpos celestes. Los griegos los consideraban como representantes de sus propias deidades, mientras que los romanos dieron a los cinco planetas conocidos —Mercurio, Venus, Marte, Júpiter y Saturno— los nombres con los que hoy todavía los conocemos.



RUEDA ASTROLÓGICA

## RUEDA DE LA FORTUNA

Esta rueda astrológica tiene doce casillas y cada una ocupa una duodécima parte del cielo. La circunferencia exterior muestra los signos; la interior el elemento asignado a cada uno. Los signos de fuego son enérgicos, fuertes y vigorosos; los de agua son emocionales e intuitivos; los de aire, objetivos y lógicos, y los de tierra, prácticos y de fiar.



EL SOL PASA UN MES EN CADA SIGNO ZODIACAL

## TODO BAJO EL SOL

Nuestra representación del sol es el signo astrológico del zodiaco, que el poderoso astro atraviesa en el momento de nuestro nacimiento. Expresado en un lenguaje simbólico, el signo del sol en la astrología describe cómo expresamos nuestra propia naturaleza. En la astrología la luna es la contrapartida femenina del sol; representa nuestras respuestas emocionales y nuestros vínculos con el pasado.



LA LUNA ATRAVIESA CADA SIGNO ZODIACAL TODOS LOS MESES



ARIES 21 MARZO-20 ABRIL

**A**RIES  
Valientes, apasionadas, entusiastas y dogmáticas, las personas que nacen bajo este signo tienden a hacer las cosas sin reflexionar. Aries se asocia con la primavera, un período de renovado crecimiento.



TAURO 21 ABRIL-21 MAYO

**T**TAURO  
Se dice que las personas nacidas bajo el signo de Tauro son prácticas y fiables, aunque suelen mostrarse obstinadas. Son sensuales y amantes de la belleza, y algunos de ellos poseen una bella voz.



GÉMINIS 22 MAYO-21 JUNIO

**G**ÉMINIS  
Los nacidos bajo este signo son versátiles y de gran agudeza, aunque volubles. Los Géminis son comunicativos, necesitan estar al corriente de lo que pasa a su alrededor.

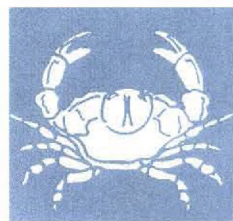

CÁNCER 22 JUNIO-21 JULIO

**C**CÁNCER  
Se dice que los Cáncer son sensibles y hogareños y se retraen cuando se sienten ofendidos. Este signo de agua se asocia con la familia y los vínculos de afecto.



LEO 23 JULIO-23 AGOSTO

**L**EO  
Al típico Leo le gusta ser el centro de atención y suele tener una fuerte personalidad, con una ligera tendencia al dramatismo. Cordiales y leales, los Leo son de naturaleza generosa y sociable.



VIRO 24 AGOSTO-23 SEPTIEMBRE

**V**IRGO  
Virgo, práctico pero también precavido, cuidadoso y reservado, presta atención a los detalles y le gusta estar bien preparado. A veces dedica especial interés a su salud y su dieta.



LIBRA 24 SEPT.-23 OCT

**L**IBRA  
El símbolo de la balanza indica que la justicia y la honradez son conceptos importantes para los Libra. Son encantadores y diplomáticos, pues necesitan la armonía y rechazan la discordia.



ESCORPIO 24 OCT.-22 NOV.

**E**SCORPIO  
Los nacidos bajo este signo son fuertes y apasionados, adoran el misterio y los secretos, y se muestran leales y reservados. No destacan por su moderación; reaccionan con vehemencia cuando se sienten amenazados.



SAGITARIO 23 NOV.-21 DIC

**S**SAGITARIO  
A Sagitario, entusiasta, directo y aventurero, le gusta aprender. Con su gran deseo de independencia, se muestra inquieto en cuanto su vida se convierte en rutina. A la gran mayoría le encanta viajar.



CAPRICORNIO 22 DIC.-20 ENERO

**C**CAPRICORNIO  
Los nacidos bajo este signo son muy trabajadores y ambiciosos, precavidos y disciplinados. Prefieren lo establecido y experimentado a lo novedoso, y suelen resistirse a la modernidad.



ACUARIO 21 ENERO-19 FEBRERO

**A**CUARIO  
Independientes y con una tendencia reformista, los Acuario son individualistas y rara vez se identifican con lo convencional. Les atrae la defensa de nuevas causas y su opinión puede parecer dogmática.



PISCIS 20 FEBRERO-20 MARZO

**P**PISCIS  
El típico Piscis es imaginativo e intuitivo y posee una naturaleza sentimental. El símbolo del pez refleja el carácter voluble y escurridizo de los nacidos bajo este signo.

LA INFLUENCIA DE LOS PLANETAS

En la astrología, los diez planetas (el sol y la luna también se tratan como planetas, aunque uno sea una estrella y el otro, un satélite) representan tendencias básicas o características comunes a todo el mundo. El signo sobre el que se encuentra el planeta en el momento del nacimiento, su posición y el aspecto que proyecta, marcan la expresión de sus energías. Aquí se relacionan los símbolos y sus asociaciones.

**SOL**  
El sol, la fuerza creativa central del zodiaco.

posee atributos masculinos y se relaciona con los gobernadores y los padres. Se asocia con el corazón y su metal es el oro. El sol rige el signo de Leo.

**LUNA**  
Asociada con la maternidad, el cuerpo y la infancia, la luna es la contrapartida femenina del sol. Se relaciona con el estómago y el útero, y su metal es la plata. La luna rige el signo de Cáncer.

**MERCURIO**  
Mercurio, de rápido movimiento, representa la mente y la necesidad de comprensión y comunicación. Se relaciona con los hombros, los brazos y el sistema nervioso. Mercurio rige los signos de Virgo y Géminis.

**VENUS**  
Como planeta del amor, la atracción, la belleza y la cooperación, Venus también representa lo que valoramos en la vida. Se relaciona con los riñones y rige los signos de Tauro y Libra.

**MARTE**  
Marte, que recibe su nombre del dios de la guerra, simboliza la energía directa para conseguir lo que uno quiere. Como regente de Aries y Escorpio, Marte se relaciona con la cabeza, y con el hierro y el acero.

**JÚPITER**  
Júpiter, el mayor de los planetas, representa la expansión, la exploración, y la búsqueda del conocimiento y del significado. Júpiter rige a Sagitario y Piscis, y el hígado se relaciona con él.

**SATURNO**  
Antiguamente el planeta más lejano de los conocidos, Saturno representa el orden, la limitación y la responsabilidad. Se asocia con el esqueleto y la piel, y rige a Capricornio y Acuario.

**URANO**  
Urano, descubrierto a finales del siglo XVIII, en una época de revoluciones y cambios sociales, representa la libertad individual, las nuevas ideas y los grandes cambios. Rige a Acuario.

**NEPTUNO**  
Neptuno, que se descubrió a mediados del siglo XIX, simboliza lo intangible y lo extraordinario. Como planeta de la fantasía y de los sueños, Neptuno rige el signo de Piscis.

**PLUTÓN**  
Plutón representa las fuerzas ocultas fuera de nuestro control, y su nombre deriva del dios romano de los infiernos. Se asocia con la vida, la muerte y la renovación. Rige a Escorpio.

LOS NACIDOS BAJO EL SIGNO DEL BUEY SON FUERTES Y OBSTINADOS



**RATA**  
(por ejemplo, 1948)  
La rata es ambiciosa, trabaja duro y tiende a ahorrar mucho dinero. Suele ser reservada y tímida.

**BUEY**  
(por ejemplo, 1973)  
El buey, inteligente y trabajador, es testarudo, pero sus sentimientos son sinceros y profundos.

**TIGRE**  
(p. ejemplo, 1962)  
Les gusta el riesgo, pero suelen ser afortunados. Su naturaleza es sensual y a menudo actúan por impulso.

**CONEJO**  
(por ejemplo, 1987)  
El conejo es artístico, reflexivo, inteligente y afortunado. Persigue un estilo de vida cómodo.

**DRAGÓN**  
(p. ejemplo, 1940)  
Los dragones son feroces y tienen una fuerte voluntad. Suelen tener éxito; se casan jóvenes o se quedan solteros.

ASTROLOGÍA CHINA

El sistema chino se basa en el año del nacimiento. Cada uno de los doce signos de animales se repite cada doce años según un calendario lunar que se inicia a finales de enero y principios de febrero. Los signos se definen con un elemento: la madera, el fuego, el aire, el metal y el agua.



EL GALLO ES DISCIPLINADO PERO DIVERSED

**JABALÍ**  
(por ejemplo, 1959)  
Los nacidos en el año del jabalí suelen ser sociables, leales y honestos, de naturaleza apasionada.

**PERRO**  
(por ejemplo, 1934)  
Los perros son inteligentes, afectuosos, honestos y leales. Son objetivos, pero inflexibles.

**GALLO**  
(por ejemplo, 1957)  
El gallo, disciplinado y buen organizador, es excéntrico, pero con un gran sentido del humor.

**MONO**  
(por ejemplo, 1992)  
El mono, encantador y vanidoso, es promiscuo en su juventud; se establece en su edad adulta.

**OVEJA**  
(p. ejemplo, 1943)  
Los nacidos bajo este signo se sienten heridos con facilidad. Suelen ser apreciados por su sensible naturaleza.

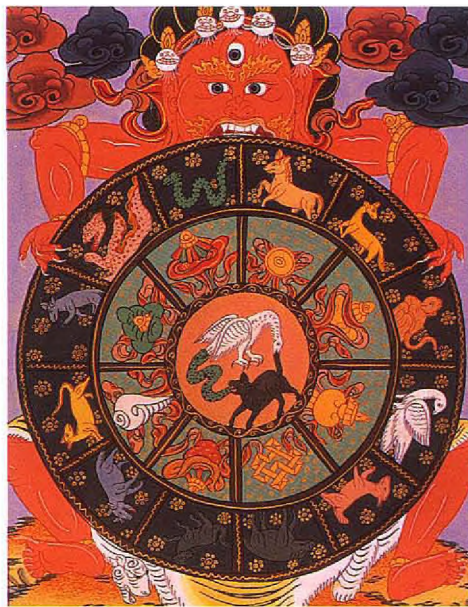

ZODIACO DE NEPAL. PRINCIPIOS DEL SIGLO XX

LA RUEDA DE LOS AÑOS

Este zodiaco de Nepal representa las doce imágenes del sistema chino en el círculo exterior y los ocho símbolos sagrados del budismo en el interior.

**SERPIENTE**  
(p. ejemplo, 1953)  
Las serpientes adoran el placer; tienden a ser reservadas. Poseen tanta energía y confianza en sí mismas como los dragones.

**CABALLO**  
(p. ejemplo, 1990)  
Amante de la libertad, el caballo se aprecia por su buen humor y su generosidad, aunque tiene un carácter impredecible.

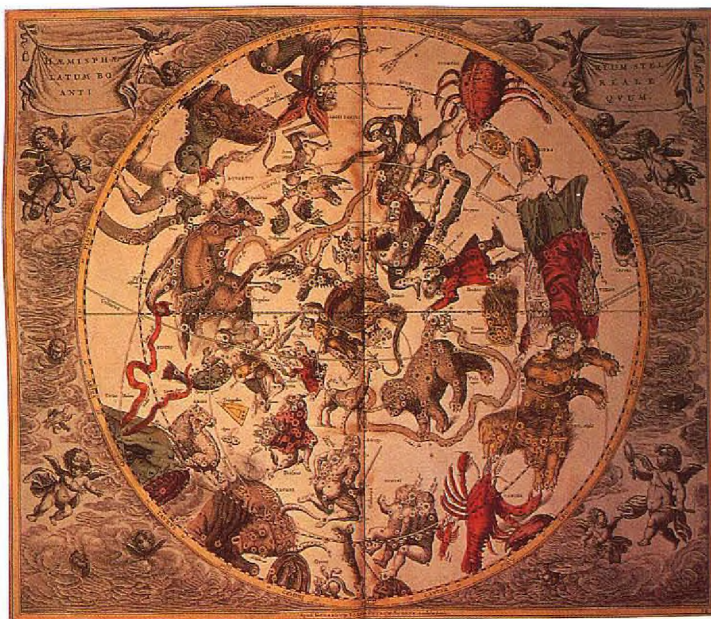

**MAPA DE LOS CIELOS**  
Cuando en la antigüedad se contemplaba el firmamento nocturno, las estrellas parecían sugerir formas y diseños de objetos y animales familiares. De este modo, recibieron sus nombres (Leo por el león, Géminis por los gemelos) y se incluyen sus imágenes en los mapas.

VÉASE TAMBIÉN

- ASTROLOGÍA CHINA
- DRAGÓN CHINO pág. 30
- ZODIACO HINDU
- MAKARA pág. 29; RUEDA pág. 104
- LA INFLUENCIA DE LOS PLANETAS El SOL Y LA LUNA pág. 34-35;
- QUIROMANCIA pág. 110
- RUEDA La RUEDA DE LA LEY pág. 22; RUEDAS INTERIORES pág. 103

# EMBLEMAS HERÁLDICOS

LA HERÁLDICA CONSTITUYE una atractiva y rica amalgama de símbolos de gran colorido. No existe ningún límite para la variedad de elementos empleados; plantas, animales, personas, seres mitológicos, figuras geométricas, colores e inscripciones, todos se combinan en la decoración de un escudo de armas o de una bandera para representar el apellido de una familia, un negocio o una nación. La práctica de la heráldica se inició en la Edad Media, cuando empezaron a utilizar los símbolos para identificar a los caballeros. En poco tiempo se formó un complicado sistema, con reglas estrictas. Los encargados de su control fueron los mensajeros del rey, los heraldos.

## LENGUAJE VIVO

Los lemas heráldicos se describen en un lenguaje denominado «blasón». Se emplean términos como «escudo», «pieza» (un símbolo en el escudo) y «tenante» (una figura en cualquiera de los dos lados del escudo).

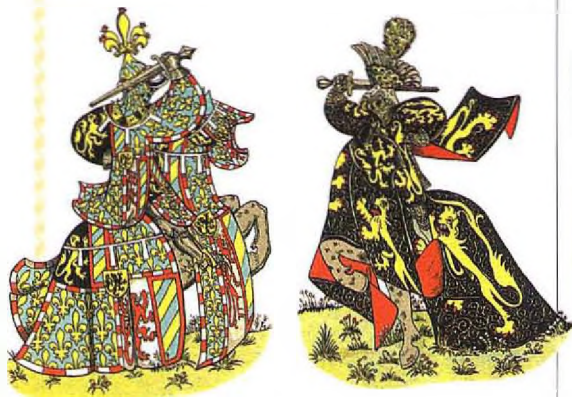

### ARNESSES DE LA CABALLERÍA

Para los torneos y las batallas, los caballeros y sus monturas se engalanaban con gran suntuosidad. Los escudos, las armas y las sobrevestas —capas que se llevaban por encima de la armadura— se decoraban con los símbolos heráldicos; de éstos proviene el término «escudo de armas».



PLATO ESPAÑOL DEL SIGLO XV

### SIGNOS DIVERSOS

Las «piezas» en este escudo son un castillo, en representación de la región de Castilla, y un león, emblema de la ciudad de León. La decoración que lo rodea es de origen islámico.



**LEÓN**  
El llamado rey de los animales es un símbolo de realeza.



**ÁGUILA**  
El águila de dos cabezas es de origen bizantino.



**OSO**  
En la heráldica de Europa central el oso reemplaza a menudo al león como símbolo de fuerza.



**PERRO**  
El perro, un símbolo de fidelidad y lealtad, podía representar a un cruzado.



**ÁGUILA ENCRESTADA**  
Originalmente, las crestas eran símbolos heráldicos adheridos a la parte superior de los yelmos. El águila decoraba el yelmo prusiano de principios de siglo.

**SÍMBOLOS DE CADENCIA**  
En los escudos de armas ingleses, estos símbolos representan el rango de cada hijo.



PRIMER HIJO



SEGUNDO HIJO



TERCER HIJO



CUARTO HIJO



QUINTO HIJO

## SÍMBOLOS DE RANGO

Al ser concedidos por la realeza, los escudos de armas se han convertido en representantes del poder y de la autoridad real.



### LAS ARMAS DE ENRIQUE VIII

Durante el reinado de Enrique VIII, el escudo de armas de la realeza británica llevaba el león inglés y el dragón galés. No comprendía el unicornio escocés, ya que entonces Escocia era independiente.



### LAS ARMAS DE LA FAMILIA SWINTON

Las armas de la familia Swinton, que datan del siglo XII, han evolucionado desde un solo jabalí en posición erguida hasta un número de seis, con la adición de los lemas «Espero» y «Pienso».

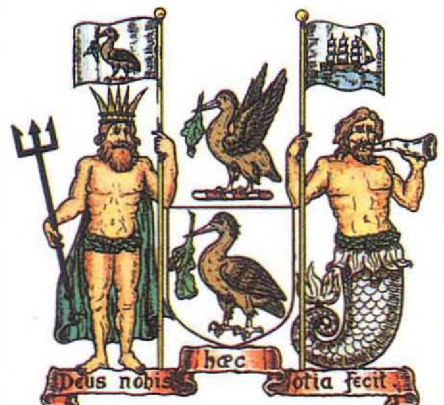

### LAS ARMAS DE LA CIUDAD DE LIVERPOOL

Neptuno y un tritón, los «tenantes», hacen referencia a la larga historia de Liverpool como ciudad portuaria. El ave es un juego visual, imagen que se conoce como «inclinación».

## INSIGNIAS DE HONOR ORIENTALES

Japón es la única nación con un sistema heráldico similar al europeo, y también empezó a desarrollarse en el siglo XII. Los símbolos heráldicos se llaman *mon* y generalmente poseen una forma circular. El sol rojo en la bandera japonesa es el *mon* del país del Sol Naciente. También en la corte china se utilizaban diseños simbólicos para señalar el rango.



CRISANTEMO DE 16 PÉTALOS



PAULONIA. EL ÁRBOL NATIVO EN FLOR. MON PARTICULAR DE LA FAMILIA IMPERIAL

**FLOR IMPERIAL**  
El crisantemo es la flor nacional de Japón. La flor de 16 pétalos es la corona del emperador, mientras que los demás miembros masculinos imperiales llevan un *mon* de 14 pétalos.

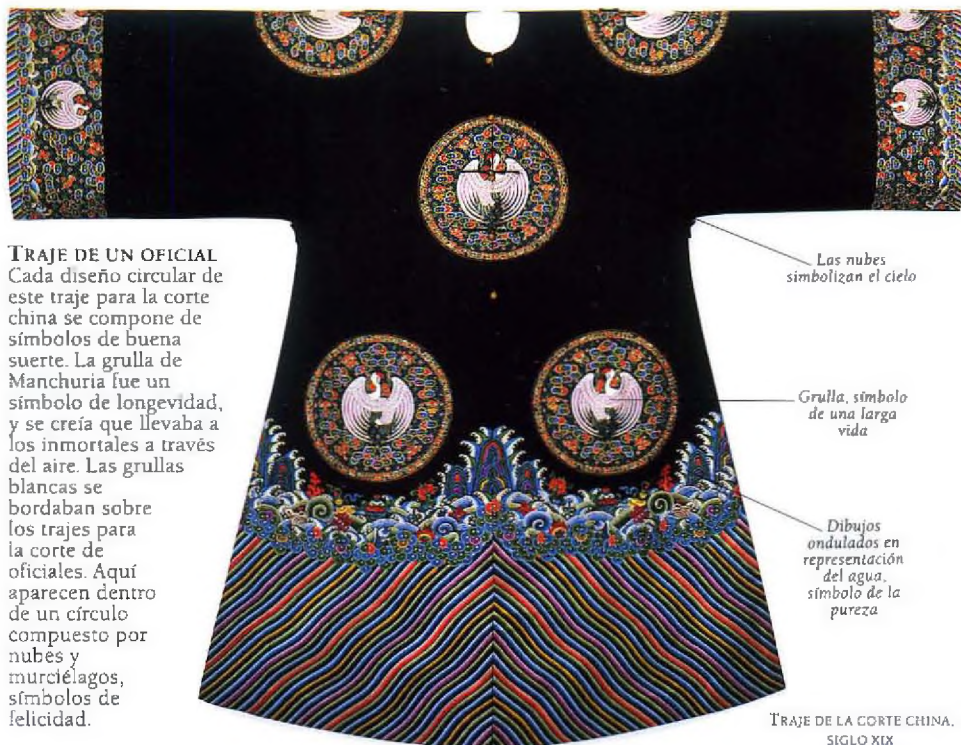

**TRAJE DE UN OFICIAL**  
Cada diseño circular de este traje para la corte china se compone de símbolos de buena suerte. La grulla de Manchuria fue un símbolo de longevidad, y se creía que llevaba a los inmortales a través del aire. Las grullas blancas se bordaban sobre los trajes para la corte de oficiales. Aquí aparecen dentro de un círculo compuesto por nubes y murciélagos, símbolos de felicidad.

Las nubes simbolizan el cielo

Grulla, símbolo de una larga vida

Dibujos ondulados en representación del agua, símbolo de la pureza

TRAJE DE LA CORTE CHINA. SIGLO XIX



MON CON OCHO FLECHAS



CIEMPIÉS FORMANDO UN CÍRCULO



RUEDA DE CINCO HOCES

## BANDERAS

Las banderas, con su amplia gama de colores, formas, emblemas y diseños, representan a un gran número de pueblos, aunque las más conocidas son las de las diferentes naciones del mundo.



**BANDERA PIRATA**  
Una bandera roja significaba que no se tendría clemencia con la víctima. El reloj de arena, el brazo con la espada y la calavera son símbolos de muerte.



**SRI LANKA**  
El emblema del león proviene de Kandy, centro del budismo en la isla. Es el animal más grande en una bandera.



**CANADÁ**  
La hoja de arce, que representa el arce rojo local, es el mayor símbolo vegetal en una bandera nacional.



**MALAWI**  
El sol aparece en muchas banderas, algunas veces como representación de la realeza. El sol naciente de color rojo sobre la franja superior de la bandera de Malawi se ha extraído de las armas de la antigua colonia de Nyasaland.



**ZAIRE**  
Una mano sujetando una antorcha encendida es el emblema del MPR (Movimiento de la Revolución). Ahora se ha incorporado en la bandera nacional y es el símbolo de la lucha por la independencia.



**COREA DEL SUR**  
El símbolo del yin-yang en el centro representa las dos fuerzas opuestas del taoísmo. Los cuatro trigramas del I Ching representan el sol, la luna, la tierra y el cielo.



**ISRAEL**  
La estrella de David es un símbolo religioso. Las seis puntas representan los seis días de la creación; el centro, el Sabbath. Las franjas azules se han tomado del manto para la oración. El color azul es el cielo; el blanco, la pureza.



**BHUTÁN**  
El dragón —similar a aquellos que aparecen en la bandera china— sirve de recordatorio del nombre de este antiguo reino del Himalaya, Druk Yul, que significa «Tierra del dragón del trueno».



**KENIA**  
La espada y las lanzas cruzadas simbolizan a los masai, una antigua tribu de guerreros y cazadores. Los colores son los del partido político mayoritario en la época de la independencia; el rojo es el rojo de Kenia.

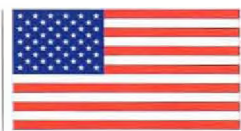

**ESTADOS UNIDOS**  
Las estrellas y las franjas configuran la bandera más modificada del mundo. Las trece franjas simbolizan los estados originales de la unión; el número de estrellas se incrementa con la integración de cada nuevo estado.

### VÉASE TAMBIÉN

LAS ARMAS DE LA CIUDAD DE LIVERPOOL JOVEN FORMA DE TRIDENT pág. 29  
OSO Oso pág. 63  
ÁGUILA ENCRESTADA pág. 66  
BANDERAS VERDE ISLÁMICO pág. 107.  
ORGANIZACIONES pág. 116  
FLOR IMPERIAL pág. 52;  
EMPERADOR pág. 89;  
AMARILLO IMPERIAL pág. 107  
LEÓN LEÓN HERÁLDICO pág. 62

# SIGNOS INTERNACIONALES



SÍMBOLO DE LA PAZ

LA IDEA DE QUE UNA IMAGEN «vale más que mil palabras» nació a raíz del enorme número de signos y símbolos que ahora representan frases y palabras en todo el mundo. En el caso del signo de «no fumar», por ejemplo, el círculo rojo que contiene una línea en diagonal sobre un cigarrillo encendido se reconoce al instante tanto en Nueva York como en Nepal. Este signo, al igual que las señales de tráfico o el símbolo de la paz, se ha diseñado para lograr una comunicación inmediata y efectiva; otros signos, por ejemplo los matemáticos o las notas musicales, han ido evolucionando a través de los siglos hasta convertirse en lenguajes propios.

## ORGANIZACIONES

### LA CRUZ ROJA

La Cruz Roja Internacional se fundó en Ginebra en el año 1863 para la ayuda médica en tiempos de guerra. El símbolo se formó mediante la inversión de los colores de la bandera suiza.



### LA BANDERA OLÍMPICA

El emblema olímpico con los cinco círculos entrelazados se creó para representar los cinco continentes: Europa, Asia, África, América y Oceanía.



### LAS NACIONES UNIDAS

Las Naciones Unidas se constituyeron en 1945 y su emblema es el de la visión del mundo desde el Polo Norte, circundada por dos ramas de olivo.



### LA BANDERA DE LA UNIÓN EUROPEA

La bandera de la Unión Europea se adoptó formalmente en 1986. Las doce estrellas doradas de cinco puntas representan la perfección.

## SÍMBOLOS MATEMÁTICOS

**+** **ADICIÓN**  
El signo de la suma apareció por primera vez en Alemania en 1489, en *Aritmética mercantil* de Widman.

**÷** **DIVISIÓN**  
El símbolo de la división lo inventó en 1668 John Pell, un profesor de matemáticas de Cambridge, Gran Bretaña.

**=** **IGUALDAD**  
Este signo fue inventado por Robert Recorde, quien lo empleó en un texto algebraico publicado en 1557.

**∞** **INFINITO**  
La primera aparición registrada de este símbolo data de 1665, en *De Sectionibus Conicis* de John Wallis.

**-** **RESTA**  
El símbolo de la resta, como el de la adición, se utilizó por primera vez en la obra de John Widman.

**×** **MULTIPLICACIÓN**  
El símbolo de la multiplicación apareció por vez primera en *Clavis Mathematica* de William Quightred, publicado en 1631.

**%** **PORCENTAJE**  
El signo del porcentaje deriva de la fórmula  $\frac{\%}{100}$ . El término proviene del latín *per centum*.

**√** **RAÍZ CUADRADA**  
El signo de la raíz cuadrada, acuñado en 1557, es una forma modificada de un símbolo de división.

## NOTAS MUSICALES

El sistema actual para escribir música ha evolucionado durante cientos de años. Al final de la época romana se ideó un sistema que empleaba las letras de la A a la G para representar la escala de las siete notas. La normalización del pentagrama de cinco líneas para determinar el tono se introdujo en el siglo XVII.

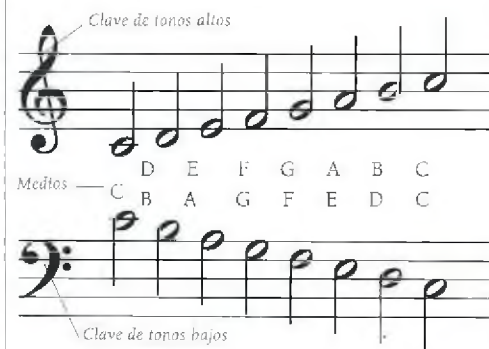

## VALORES DE LAS NOTAS

La duración de las notas y los silencios —sonidos y las pausas— se indican mediante distintos símbolos. Las redondas representan toda una nota o pausa, las blancas  $\frac{1}{2}$ ; las negras  $\frac{1}{4}$ ; las corcheas  $\frac{1}{8}$ ; las semicorcheas  $\frac{1}{16}$  y las fusas  $\frac{1}{32}$ . Las claves determinan la extensión del pentagrama.

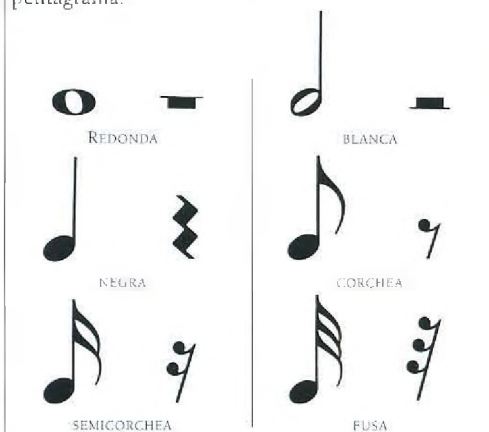

## MARCAS DE CONTROL DE CALIDAD

El sistema para sellar los metales preciosos como garantía de su pureza se estableció en el siglo XIII. La plata debía tener, como mínimo, un contenido del 92,5% de este metal para considerarse plata de ley. Los países y ciudades adoptaron diferentes signos para simbolizar su pureza.

### SELLOS DE LA PLATA

**PLATA DE LEY**  
CON UN CONTENIDO DEL 92,5%



**SUECIA**  
DESDE 1752  
(MARCA ESTATAL)



**ITALIA**  
(PUREZA DEL 900/1000, INFERIOR A LA PLATA DE LEY)



**FRANCIA**  
1798-1809  
(PUREZA DE 950/1000)



**LONDRES**  
CAREZA DE LEOPARDO.  
EN USO DESDE 1327 (PLATA DE LEY)



**MÜNICH**  
MARCA DE UNA CIUDAD ALEMANA. A. R. 1700

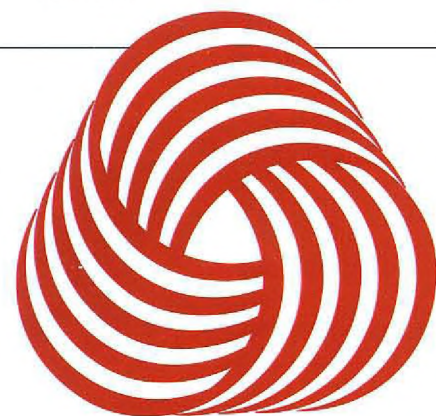

MARCA REGISTRADA PROPIEDAD DE IWS. SIGNO DE PURA LANA VIRGEN Y GARANTÍA DE CALIDAD



SÍMBOLO DE PURO ALGODÓN



SÍMBOLO DE PIEL LEGÍTIMA



## SEÑALES DE ADVERTENCIA

El lenguaje de las señales de tráfico se ha diseñado para lograr el máximo impacto visual. Se compone de un sistema claro de colores y formas que se pueden entender al instante. Por ejemplo, el color rojo indica prohibición; el amarillo, precaución, y el verde, seguridad. De forma semejante, el triángulo es una señal de advertencia y el círculo rojo, con o sin barra cruzada, indica prohibición.



**TRIÁNGULO DE ADVERTENCIA**

Un triángulo negro sobre un fondo amarillo es un signo de precaución.



**PROHIBICIÓN**

Los círculos con una franja roja exterior, con o sin barra cruzada, indican una prohibición.



SEÑAL GENERAL DE PELIGRO



TÓXICO/VENENOSO



PELIGRO POR LA PROXIMIDAD DE CAMELLOS



ACCESO PROHIBIDO



AGUA NO POTABLE



RADIATIVO



INFLAMABLE



PAVIMENTO DESLIZANTE



NO FUMAR



PROHIBIDO A BICICLETAS



PROHIBIDO ENSUCIAR

## INFORMACIÓN PÚBLICA

La normalización de los símbolos públicos se inició a principios de siglo y refleja el incremento del tráfico internacional. La mayoría de los signos no necesita explicación.



LAVABO DE SEÑORAS



LAVABO DE CABALLEROS



ACCESO PARA MINUSVÁLIDOS



TELÉFONO



INFORMACIÓN TURÍSTICA



CORREOS

## ETIQUETAS DE LAVADO

Existe un sistema de etiquetado internacional para el cuidado de las prendas textiles. El texto se reduce a unos signos mínimos. La cruz sobre cualquiera de los símbolos significa «no».



TEMPERATURA DE LAVADO



NO LAVAR



LAVAR A MANO



TEMPERATURA DE PLANCHADO



NO PLANCHAR



NO UTILIZAR SECADORA



NO USAR LEJÍA



LAVAR EN SECO



## PRODUCTO REICLADO

La creciente concienciación de los efectos nocivos de los residuos tóxicos y de la disminución de la capa de ozono ha promovido el retorno a los productos naturales o ecológicos. El símbolo de los productos reciclados se ha convertido en un signo familiar en todos los productos biodegradables.



## DIRECCIÓN

El signo que indica dirección ha variado a lo largo de los años, desde el dibujo de una mano con el índice estirado, de finales del siglo pasado, hasta la estilizada flecha actual.



## VEÁSE TAMBIÉN

- DIRECCIÓN MANOS pág. 118
- SÍMBOLOS MATEMÁTICOS SISTEMAS NUMÉRICOS pág. 102
- ORGANIZACIONES BANDERA ROJA pág. 106; VERDE ISLAMICO pág. 107; BANDERAS pág. 115
- MARCAS DE CONTROL DE CALIDAD PLATA pág. 39
- SEÑALES DE ADVERTENCIA BANDERA PIRATA p. 115

# GESTOS CORPORALES

SE DICE QUE LAS ACCIONES EXPRESAN MÁS QUE LAS PALABRAS, lo cual resulta particularmente cierto en el caso de los gestos. Las distintas posturas que adoptamos, tanto de modo consciente como inconsciente, son muy reveladoras, aunque precisamente lo que revelan depende de si las acciones son intencionales o no, y del contexto en el cual se efectúan. Hay algunos gestos que trascienden a todas las culturas: las manos juntas y extendidas hacia otra persona son un símbolo universal de súplica.

## MANOS



**DEDOS CRUZADOS**  
Este extendido símbolo de protección o de buena suerte es una forma modificada de la cruz cristiana.



**CUERNOS**  
Este signo de protección contra el mal o la mala suerte se combina muchas veces con un movimiento rotatorio de la mano.



**PULGAR ELEVADO**  
Este gesto, que significa aprobación, data de la época romana, cuando los espectadores hacían un gesto similar al cubrir sus pulgares (símbolos de la espada) para salvar la vida del gladiador.



**MANOS DURANTE LA ORACIÓN**  
Este símbolo de oración es un signo de respeto y saludo en la India y en los países del sudeste asiático. Originalmente, significaba manos atadas, como ofrecimiento de la persona a Dios.



**VICTORIA**  
Este signo, originario de Gran Bretaña, es conocido en todo el mundo. Fue un distintivo de Winston Churchill, quien lo utilizó por vez primera para comunicar su victoria sobre los nazis.



**MANOS SUPLICANTES**  
Estas manos expresan una imploración hacia otra persona, en solicitud de ayuda.



**TORNILLO FLOJO**  
Este gesto indica que la otra persona no está bien de la cabeza y que necesita que se le apriete algún «tornillo flojo» de su cerebro.



**BURLA**  
Ponerse el pulgar en la nariz con la mano estirada es un juguetón insulto bastante común en todas las edades y nacionalidades.



**ESTUPIDEZ**  
Este gesto, muy común en Arabia Saudí, significa «puedo ver claramente que eres tonto».



**QUEJA**  
En Italia, este gesto de los dedos presionando el pulgar con un movimiento de la mano de arriba hacia abajo, pregunta: «¿Qué quieres?» o «¿Qué quieres decir?».



**DE ACUERDO**  
El pulgar y el índice forman un círculo y se mueven hacia atrás y adelante para indicar que algo es muy bueno.



**REFLEXIÓN**  
Esta postura se adopta de forma inconsciente. Es una oración con un contacto de los labios.



**DARSE GOLPECITOS EN LOS DIENTES**  
Este gesto es frecuente en los países mediterráneos y significa disgusto.



**CELOS**  
Este gesto tiene varias interpretaciones; por lo general es un insulto. En los países mediterráneos representa los cuernos de un marido engañado; en Japón significa una mujer celosa.

## SALUDOS



**AGITAR LA MANO**  
Este gesto puede significar un saludo de bienvenida o de despedida. La mano levantada con la palma hacia arriba es una forma clásica de llamar la atención hacia uno mismo.



**FROTARSE LA NARIZ**  
Frotarse la nariz, aunque sea un gesto poco usual en el mundo

occidental, se practica en muchas culturas, sobre todo entre los polinesios.



**ESTRECHAR LA MANO**  
Estrecharse la mano es un gesto formal de saludo y despedida. A diferencia de la inclinación, implica una cierta igualdad entre las dos personas.

REVERENCIA CEREMONIAL DEL JUDO



**REVERENCIA**  
Esta forma de saludarse se practica principalmente en Asia y es un signo de respeto. Los artistas también se inclinan hacia el público para agradecer su aplauso. En Occidente, la inclinación, aunque acompañe el apretón de manos, significa humildad, y la persona inclinada aparece simbólicamente inferior a la otra.

## BRAZOS



**TRIUNFO**  
Estirar los brazos hacia arriba es un signo de éxitos.



**ALABANZA**  
En este gesto, las palmas de las manos y la cabeza se dirigen hacia el cielo.



**SALVE**  
Según la rigidez del brazo, este gesto puede significar un saludo amistoso o fascista. Se remonta al tiempo de los romanos y fue adoptado por Hitler en los años treinta.



**RENDICIÓN**  
Esta postura con los brazos levantados es un gesto de sumisión, evidencia de que la persona no lleva armas.



JUGADORES DE FÚTBOL CELEBRANDO UN GOL

**JÚBILO Y ALEGRÍA**  
Este gesto que combina el salto y la palmada con la mano derecha del compañero es una expresión espontánea de alegría. Es muy común entre los jugadores que practican deportes en equipo.

## CABEZA



**No**  
La respuesta negativa se expresa moviendo la cabeza de un lado a otro o, según los norteafricanos, con un giro lateral hacia atrás.



**Si**  
Aunque para afirmar se mueve la cabeza de atrás hacia adelante, en la India y en Pakistán se utiliza un bamboleo de un lado al otro.

## BOCA



**INSULTO INFANTIL**  
Los niños de todo el mundo sacan la lengua de forma grosera, uno de los primeros insultos que aprenden.



**NO LO SÉ**  
Este gesto consiste en estirar hacia abajo las comisuras de los labios y equivale a encogerse de hombros.



**SILENCIO**  
Símbolo de fácil interpretación: se sellan los labios.



**DISGUSTO**  
Morderse el labio inferior y mover la cabeza de un lado al otro evidencia un disgusto que no resulta fácil de contener.

## OJOS



**EXASPERACIÓN**  
Levantar la vista hacia el cielo como si se estuviera invocando la ayuda divina es un conocido signo de exasperación.



**GUIÑAR EL OJO**  
El guiño tiene varios significados, desde el intento de seducir sexualmente a alguien, hasta la confabulación entre dos personas que comparten un secreto.



**ESCEPTICISMO**  
Levantar una sola ceja es un gesto habitual de incredulidad. Los dos lados de la cara se ven distintos en señal de confusión.



**ANSIEDAD**  
Levantar y fruncir las cejas es un reflejo instintivo ante una extrema preocupación. Es una expresión natural común a todas las culturas.

## BESOS



**BESO EN LA MEJILLA**  
Gesto amistoso que se practica en Occidente: ambas personas se besan en una o en ambas mejillas.



**BESO EN LA MANO**  
Este gesto, símbolo de respeto y cortesía, era la forma común de saludo de un caballero hacia una dama.



EL BESO, GUSTAV KLIMT, 1907-1908

**BESO DE AMOR**  
Una imagen erótica de un beso, símbolo de íntima unión entre dos personas.



**BESO AÉREO**  
Un símbolo de amor, a menudo de una madre hacia su hijo, cuando se está demasiado lejos.



**BESO EN LOS PIES**  
Un gesto que simboliza la humildad y el respeto, realizado por el Papa en Semana Santa.

### VÉASE TAMBIÉN

**BRAZOS** 85\* DURGA, SHIVA pág. 20; BODHISATVA pág. 23  
**CRUZAR LOS DEDOS** 85\* JESUCRISTO pág. 18  
**MANOS** 85\* LA MANO DE DIOS pág. 24; GESTOS DE LA DANZA CLÁSICA HINDÚ pág. 77; MANOS DECORADAS CON ROJO DE LAUSONIA pág. 83  
**BESOS** 85\* LABIOS pág. 82  
**BOCA** 85\* LENGUA pág. 72; DIENTES pág. 73

## GLOSARIO

*En las referencias a la mitología griega y romana de la presente obra, por lo general se han empleado los nombres romanos de los dioses en lugar de sus sinónimos griegos, ya que aquéllos suelen ser más conocidos. No obstante, junto a cada nombre se indicará su equivalente griego.*

**Absoluto**, el Término para designar a Dios o el estado de unidad cósmica.

**Adonis** En la mitología grecorromana, bello joven amado por Venus. Murió mientras cazaba, mordido por un jabalí.

**Agni** Dios hindú del fuego.

**aguja grabadora** Instrumento puntiagudo para escribir sobre tablas de cera.

**Ainos** Aborígenes japoneses de la isla de Hokkaido.

**Aladino** El personaje principal de la obra *Las mil y una noches*, un muchacho pobre que poseía una lámpara mágica.

**Alegoría** Historia donde los personajes y hechos se interpretan de una forma simbólica.

**alquimia** Química de los científicos medievales, que intentaban encontrar la fórmula para transformar el metal común en oro.

**alumbamiento de la Virgen** Nacimiento de Jesús, hijo de Dios y de la Virgen María.

**amuleto** Talismán que suele llevar una inscripción mágica como protección contra el mal.

**Anunciación** La visita del arcángel Gabriel a la Virgen María para comunicarle que va a dar a luz a Jesús, el hijo de Dios.

**Apolo** En la mitología grecorromana, dios del sol y de la profecía.

**Ariadna** Hija del rey de Creta Minos en la mitología griega; ayudó a Teseo, quien después la abandonó.

**Aristóteles** Antiguo filósofo griego que abogaba por la razón y la moderación.

**Asante** Pueblo de Ghana central.

**ascetismo** Negarse a los placeres físicos por motivos religiosos.

**asirios** Antiguos habitantes de las regiones del actual Iraq, que conquistaron un gran imperio.

**avatar** Encarnación: una de las diez encarnaciones del dios hindú Vishnú en la tierra.

**aztecas** Indios que habitaban en el antiguo México.

**babilonios** Habitantes del antiguo Iraq.

**Baco (griego, Dionisio)** Dios romano de la fertilidad y del vino.

**Bodhisatva** Futuro Buda que pospone el Nirvana para salvar a otros.

**Brahma** El dios de cuatro cabezas que creó el universo y que junto a Vishnú y Shiva constituye la trinidad hindú.

**Buda** Líder religioso, fundador del budismo; según sus enseñanzas, la iluminación se alcanza a través de la meditación y el desprendimiento.

**Cernuno** Divinidad celta de la naturaleza y de la fertilidad.

**chamán** Médico-sacerdote en contacto directo con el mundo espiritual.

**Cherokee** Tribu nativa de Norteamérica.

**Churchill, Winston** Primer Ministro británico durante la Segunda Guerra Mundial.

**CND** Campaña de desarme nuclear.

**comanches** Indios de Norteamérica.

**Corán** Las escrituras sagradas de los musulmanes tal como fueron reveladas por el profeta Mahoma.

**cornudo** Hombre cuya esposa le es infiel.

**cosmos, cosmología** Universo; estudio del universo como un todo ordenado.

**crucifixión** Ejecución de Cristo en la cruz.

**cuatro elementos** En la Edad Media se creía que la tierra, el aire, el fuego y el agua eran los elementos básicos del universo.

**cuatro humores** Los cuatro fluidos (la sangre, la flema, la bilis amarilla y la bilis negra) que según la creencia medieval determinan la personalidad de acuerdo con la cantidad de cada uno contenida en la sangre.

**Cupido (griego, Eros)** Dios romano del amor, hijo de Venus.

**David** Segundo rey de Israel, padre de Salomón.

**Diana (griego, Artemisa)** Diosa romana de la caza, protectora de las mujeres.

**Diluvio, el** Según diversas creencias religiosas, desastre muy antiguo en el que la lluvia anegó la tierra y todos los hombres murieron, a excepción de unos cuantos elegidos.

**diosa madre** Encarnación del principio femenino que puede poseer diversas formas. En el hinduismo encarna tanto el bien como el mal.

**Donar** Dios teutónico del trueno.

**Durga** Forma terrorífica de la diosa en el hinduismo.

**elixir** Líquido que, según la alquimia, proporcionaba la vida eterna.

**erógena, zona** Área del cuerpo susceptible al estímulo erótico.

**esquimales** Habitantes de Groenlandia y de las regiones árticas de Norteamérica.

**Eva** Según la Biblia, la primera mujer; vivió en el Paraíso con su marido Adán.

**éxodo** La huida de los judíos de la esclavitud egipcia en busca de la tierra prometida.

**Factón** Hijo de Apolo, condujo la carroza del sol durante un día, casi incendió el mundo y cayó muerto por el rayo de Júpiter.

**fénix** Ave fabulosa de origen árabe que volvía a renacer de sus propias cenizas.

**Freud, Sigmund** (1856-1939) Psicólogo austríaco inventor del psicoanálisis.

**Freya** En la mitología germánica, mujer de Odín y diosa del amor, el matrimonio y la fertilidad.

**Furias** Diosas de la venganza en la mitología griega.

**Gabriel** Arcángel de la religión cristiana y musulmana; mensajero de Dios.

**Gandhi, Mahatma** (1869-1948) Líder nacionalista de la India. Encabezó la lucha por la libertad sin violencia.

**Garuda** Ave fabulosa, montura de Vishnú.

**grifo** Bestia mitológica con cuerpo de león y pico y alas de águila.

**Hanukkah** Fiestas judías de la luz.

**Hathor** Diosa egipcia del amor y de la belleza.

**heraldo** Precursor, nuncio.

**Hércules (griego, Heracles)** En la mitología romana, personaje heroico de gran fuerza.

**herejía** Creencia que contradice las enseñanzas religiosas autorizadas.

**Herodes** Herodes Antipas, gobernador de los judíos en tiempos de Jesús.

**hititas** Habitantes de la antigua Anatolia y Siria.

**Homero** Poeta griego ciego del siglo VIII a. C., autor de los poemas épicos de la *Iliada* y la *Odisea*.

**Horus** Dios del sol egipcio con cabeza de halcón, hijo de Isis y Osiris.

**I Ching** Antiguo libro chino de la adivinación.

**iniciación, ceremonia de** Rito de admisión en un determinado grupo que a menudo marca la entrada en el mundo de los adultos.

**Isis** Diosa principal del antiguo Egipto, esposa-hermana de Osiris.

**israelitas** Descendientes del patriarca Jacob; judíos.

**Jacob** Patriarca judío cuyos doce hijos fueron los ancestros de las doce tribus hebreas.

**Jonás** Personaje bíblico que fue tragado por una ballena.

**Judas Iscariote** Discípulo que traicionó a Cristo a los judíos.

**Judea** Región al sur de la antigua Palestina.

**Judea, pueblo** Los descendientes de Judá, hijos del patriarca bíblico Jacob.

**Jung, Carl** (1875-1961) Psicólogo suizo y colega de Freud que creó la psicología analítica.

**Juno (griego, Hera)** Reina del Panteón romano, esposa de Júpiter y protectora de las mujeres.

**Júpiter (griego, Zeus)** Rey de todos los dioses de la mitología grecorromana, dios del trueno.

- Krishna** Encarnación del dios hindú Vishnú.
- Mahoma** (h. 570-632) Profeta y fundador del Islam.
- mandala** Símbolo pictórico del universo; una ayuda budista para la meditación.
- María** Virgen, madre de Jesucristo.
- Marte (griego, Ares)** El dios romano de la guerra.
- martirio** Morir por defender una creencia.
- maya** Antiguo pueblo indio que vivía en el sur de México y en Centroamérica.
- Meca** El lugar de nacimiento de Mahoma.
- Medusa** Según la mitología griega, monstruo femenino cuyos cabellos eran serpientes vivas y que con su mirada petrificaba a los hombres.
- Mercurio (griego, Hermes)** Dios mensajero y de los viajes en la mitología grecorromana.
- Mesoamérica** América Central, comprende la región desde el norte de México hasta Panamá.
- Mesopotamia** Antiguo nombre que recibía la región del actual Iraq que se encuentra entre los ríos Tigris y Éufrates.
- microcosmos** Visión reducida del universo.
- Minerva (griego, Atenea)** Diosa romana de la sabiduría y de la guerra.
- minoico** Procedente de la antigua Creta.
- misticismo** Forma de experimentar la presencia de la divinidad en un estado de éxtasis o de elevación espiritual.
- Mitra** Antiguo dios persa de la luz, venerado por los romanos.
- mogoles, emperadores de los** Dinastía musulmana del norte de la India entre 1526 y 1857.
- monoteísta** Que cree en un solo dios.
- Moisés** Personaje bíblico que recibió las leyes de Dios y que condujo a su pueblo fuera de Egipto.
- navajo** Tribu nativa de Norteamérica.
- Neferefi** Diosa egipcia del sol poniente, con cabeza humana.
- Neptuno (griego, Poseidón)** Dios romano de los mares.
- Nirvana** Extinción de la individualidad y absorción dentro del cosmos, para no renacer jamás; finalidad del budismo.
- Noé** Personaje bíblico que, siguiendo el mandato de Dios, construyó un arca para salvar a su familia del diluvio.
- Odín** Dios principal de la mitología escandinava, el dios del cielo.
- Orfeo** Mítico poeta y músico griego que tenía el poder de encantar a todas las criaturas vivientes con su lira.
- Osiris** Dios egipcio de la muerte.
- otomano** Perteneciente al imperio otomano, gobernado por los turcos entre 1300 y 1920.
- Pan** Dios griego de los pastores y cazadores, con cuernos y pezuñas de cabra. Sus flautas ejercían un efecto hipnótico.
- Panteón** Conjunto de los dioses de una determinada mitología.
- Parcas griegas** Atropos, Cloto y Laquesis, las tres diosas griegas que controlan el destino.
- Parsi** Descendiente de los emigrantes zoroastrianos a la India.
- patriarcas** Los padres fundadores de un pueblo o una religión.
- Plutón (griego, Dis)** Dios romano del Hades, los infiernos, el reino de los muertos.
- primigenio** Existente desde el origen de los tiempos.
- propicio** Que trae buena suerte.
- Quezalcoatl** Dios azteca del aire, de la enseñanza y de las funciones sacerdotales, se le suele representar como una serpiente emplumada.
- Ra** Dios del sol egipcio, padre de Osiris e Isis.
- Rama** Séptima encarnación de Vishnú el héroe mítico de la guerra de la India con Lanka.
- Ramadán** Noveno mes del calendario islámico, de ayuno diario para los musulmanes.
- Renacimiento** Período de transición entre la Edad Media y la época moderna, significó el resurgir de las artes y de las enseñanzas clásicas.
- Salomón, Rey** Rey hebreo, hijo de David, famoso por su sabiduría.
- samurai** Guerrero aristocrático japonés, equivalente de los caballeros europeos.
- sánscrito** Antigua lengua literaria de la India.
- sátiro** En la mitología griega, divinidades mitad cabras y mitad humanos.
- Saturno** El segundo mayor planeta de nuestro sistema solar. De acuerdo con la creencia de los astrólogos, posee una influencia fría y melancólica sobre el temperamento.
- Selket** Diosa egipcia con cuerpo de escorpión y cabeza humana.
- Shiva** El Destructor, uno de los tres grandes dioses del hinduismo.
- Sinaí** Monte de Egipto donde Moisés recibió los diez mandamientos.
- Sioux** Tribu de nativos de Norteamérica.
- taoísmo** Sistema filosófico chino que enseña la interacción armoniosa con la naturaleza.
- Teseo** Héroe de la mitología griega que mató al minotauro.
- Tierra Prometida** Canaán (actual Israel), lugar que según la creencia de los judíos les había sido prometida por Dios.
- Thor** Dios germánico del trueno.
- Thot** En la mitología egipcia, dios de la sabiduría y de la enseñanza, con cabeza de ibis.
- tótem** Objeto o criatura sagrada perteneciente a un clan, que suele representar una figura ancestral.
- trascendencia** Superación de todos los límites de la experiencia y el conocimiento humanos.
- Troya, guerra de** Ataque legendario de la ciudad de Troya por los griegos.
- Ulises (griego, Odiseo)** Héroe de la mitología grecorromana que luchó contra los troyanos y fue famoso por su coraje y su ingenuidad. Es el personaje principal de la *Odisea*.
- Unión Soviética** La antigua Unión de Repúblicas Soviéticas Socialistas.
- Venus (griego, Afrodita)** Diosa romana de la belleza y del amor.
- Venus, esfera de** Según la creencia medieval, la tierra se encontraba en el centro en nueve esferas rotativas invisibles de dimensiones crecientes, con un planeta en cada una de ellas.
- Vishnú** El Conservador; junto a Shiva, uno de los dioses más importantes del hinduismo.
- yin y yang** Principios chinos opuestos y a la vez complementarios: yin como el concepto negativo, femenino y oscuro, y yang como el positivo, masculino y brillante.
- Yoruba** Pueblo del suroeste de Nigeria.
- zares** Emperadores rusos anteriores a la revolución.
- zoroastrismo** Religión preislámica de la antigua Persia.

# ÍNDICE

**A**

abanico 96

abejas 56  
en el cristianismo 56  
simbolismo de las 56

abierto, libro 97

aborígenes  
australianos 26  
keniatis 84

abubilla 67

acacia 45

acanto 46

acebo 44

aceite  
de oliva 49  
en la palma de la mano 110

aceitunas (olivas) 49

acuario 112

adivinación 110  
cuenco de 110  
en Roma 110

adorno para el labio 66

advertencia, señales de 117

africanas, cuentas 86

Afrodita, nacimiento de 15

ágata 41

agua 34  
salada 17

águilas 66, 114  
encrestada 114  
napoleónica 66  
plumas de 66

ajedrez 88

ajo 47

ajuar para el más allá 93

alado, corazón 83

Alaska, máscara de 26

albatros 67

alfombra  
mágica 79  
para orar 24

algodón 84

alimentos  
de la naturaleza 48  
de los dioses 49  
ofrendas de 93

almendra 105

alminar 25

alquimia 108  
símbolos de la 108

alquímicos  
primeros 108  
símbolos 6

altar 21

Ama Terasu, diosa del sol 27

amantes 71

amapola 50

amarillo 107  
color festivo 107  
imperial 107  
traicionero 107

amatista 40  
uvas de 86

ámbar 38

Amón-Ra 14

amor 74, 82  
anillo del 87  
de Krishna 82  
inmortal 87  
las dos caras del 82  
muñecos de 78  
palomas de 65  
parterres de 43  
poción de 78  
símbolo del 87

amuletos 78  
camisa con diseños de 79  
con poder de protección 79  
de plata 70  
del Pacífico 86  
para la salud 79  
pulsera con 87

amurallados, jardines 42

Anasazi, rana de los 58

ancestrales, espíritus 26

ancla 97

anémona 50

anfibia 58

anguila 54

anillo 87  
de compromiso 87  
de sello 87  
del amor 87

aniversario, trigésimo 87

ankh 105

antiguos, símbolos 7

Anubis 14

Apolo 14, 15, 35

apóstoles, cuatro 19

Apsaras 21

arado 90

arañas 56, 57

árboles 44  
de Bodhi 45  
de la Ciencia (del bien y del mal) 44  
de la Vida 44  
de Navidad 44  
sagrados 45

arca sagrada 17

arco 95  
iris 37  
y flecha 91

arena, reloj de 97

aries 112

armar caballeros 91

armas 90  
de Enrique VIII 114  
de la ciudad de Liverpool 114  
de la familia Swinton 114

Armstrong, Neil 11

arneses de la caballería 114

arpa 81

arquitectura 94

arrendajo 66

arroz 49

Art Déco, motivo 35

Asante, espada de 91

asno 60

Astarte, diosa de la fertilidad 71

astrología 112  
china 113  
buey 113  
caballo 113  
conejo 113  
dragón 113  
gallo 113  
jabalí 113  
mono 113  
oveja 113  
perro 113  
rata 113  
rueda de los años 113  
serpiente 113  
tigre 113

Atenea 14

aullar a la luna 34

australianos, aborígenes 26

aves 64  
de la noche 67

de Mauricio y Madagascar 67  
del paraíso 66

avestruz 67

avispa 57

azabache 38

azafrán 53

azteca, calendario 35

azucena 53, 93  
y cristianismo 53

azul 107  
cúpula azul 107  
dios azul 107  
piedra azul 107

azulejos de cerámica 25

**B**

Babel, torre de 94

Baco 15

bailarinas tailandesas 77

balanza de la justicia 90

balcón 94

ballena 54

ballet 77

bambú 46

banderas 35, 115  
a media asta 93  
Bhután 115  
Canadá 115  
Corea del Sur 115  
Estados Unidos 115  
Israel 115  
Kenia 115  
Malawi 115  
pirata 115  
Sri Lanka 115  
Zaire 115

barco de la muerte 93

barra de labios 97

barro, figuras de 100

basilica de San Pedro, Roma 37

basilisco 30

Bast, diosa gato 9, 60

bastón  
de Esculapio 59  
de serpiente 59

bazo 74

bellota 45

bendiciones 83

besos 119

bestias mitológicas 28

billete de un dólar 109

birrete 85

blanco 106  
azucena 106

boca 73, 119

boda  
china 83  
hindú 83  
pastel de 83

Bodhi, árbol de 45

Bodhisattva 23

boina 85

bola de cristal 110

bolsillo, reloj de 97

bombilla 97

bonsai 43

Borak, Al 24

bosque 36

botas Doc Marten 84

Brahmā 20

brazos 75, 119

broche con caduceo de diamantes 2

brujas 78  
pariente de las 79

brújula 25, 97  
Feng Shui 78

Buda 22  
imágenes 22  
Muchalinda 22

budismo 22

Bhután 115

budistas, monjes 23

buena suerte  
ojo de la 100  
para los muertos 92  
piedras de la 41

buey 61, 113

bufón 89

búho 67

buitre 67

**C**

caballería, arneses 114

caballeros 89  
armar 91

caballito de mar 54

caballos 61, 113

cabellera larga y desgreñada 73

cabello 73  
mechón de 87

cabeza 73, 119

rapada 73

cabra 61

cadencia, símbolos de 114  
 caduceo 108  
     broche 2  
 caja 96  
 calabaza 47  
 calavera 72  
     y dos tibias cruzadas 72  
 calendario azteca 35  
 caléndula 52  
 caligrafía 25  
 calzado  
     del siglo XIV 84  
     modas de 84  
 camaleón 58  
 camello 63  
 camisa con diseños de amuletos 79  
 camiseta de marinero 84  
 campana tibetana 80  
 canasta 96  
 cáncer 112  
 candado chino 87  
 cangrejo 55  
 canguro 63  
 capricornio 112  
 caracoles 56, 57  
 cardo 47  
 carnero 61  
 carpa 54  
 Carrington, Leonora 9  
 carroza fúnebre 92  
 carta de muerte de tarot 92  
 cartas 88  
 cartela 100  
 casa de cristal 95  
 cascada 37  
 castillos 95  
 castor 63  
 Catalina, rueda de santa 19  
 cauri, conchas de 55  
 caza, suerte para la 87  
 cebolla 49  
 celtas, deidades antiguas 15  
 cenador 43  
 centauro 28  
 cerdo 61  
 cerebro 73  
 ceremonia de coronación 89  
 cereza 48  
 cerezo 44  
 Cernuno 15  
 cero 102  
 cetno 89  
 Ch'i-Lin 28  
 chacal 62

chador con velo 85  
 cherokee, escritura 101  
 Cheshire, gato 9  
 china  
     boda 83  
     escritura 101  
     nube 37  
     tinaja 39  
 chinos  
     candados 87  
     palillos 110  
     zapatos 84  
 choco japonés 84  
 chocolate, corazón de 83  
 Chorten 23  
 ciclamen 50  
 cielo 36, 37  
 Ciencia, Árbol de la 44  
 ciervo 63  
 cigüeña 65  
 címbalos 80  
 cinco 102  
 cincuenta 103  
 cinturón, hebillas de 84  
 ciprés 45  
 círculo 104  
     de piedra 104  
 ciruela 48  
 ciruelo 45  
 cisne 65  
 cítara china 80  
 clarín 81  
 clásico, templo 95  
 clavel 50  
 clima 37  
 cobre 39  
 cocina, rango en 85  
 cocodrilo 58  
 codorniz 67  
 cohete 70  
 cola del dragón 108  
 colibrí 66  
 colores 106  
 columna vertebral 75  
 columpio 96  
 comedia, máscara griega de la 77  
 compromiso, anillo de 87  
 comunión 19  
 conchas  
     de caracol para ceremonias 55  
     de cauri 55  
     de mar 55  
     lenguaje de las 55  
 cóndor 65  
 conejo 113  
 Confucio 22, 27  
 contextos cotidianos, símbolos 6

control de calidad, marcas 116  
 copa 96  
 copo de nieve 37  
 coral 38  
 Corán 25  
 corazón 74  
     alado 83  
     como palabra 83  
     de chocolate 83  
     roto 83  
     Sagrado 74  
 corbatas 85  
 cordero de Dios 18  
 cornalina 41  
 corneja 65  
 cornucopia 71  
 corona 89  
     de espinas 18  
     joyas de la 89  
     roja 93  
 coronación, ceremonia de 89  
 corsé 85  
 corteza, pintura sobre 26  
 costillas 74  
 cotidianos  
     contextos 6  
     objetos 96  
 criaturas marinas 54  
 crisantemo 52  
 cristal 39  
     bola de 110  
     casa de 95  
     con signo zodiacal 41  
     zapato de 84  
 cristianismo 18  
     abejas en el 56  
     y azucena 53  
 Cristo, sacrificio de 7  
 Cristóbal, san 19  
 crucifijo 18  
 cruz 18  
     celta 18  
     de ancla 18  
     de Constantino 18  
     de san Pedro 18  
     rusa 18  
 cruzadas, espadas 91  
 cuadrado dentro de un cuadrado 104  
 cuarenta 103  
 cuco 64  
 cuchara de plata 97  
 cuchillo egipcio 78  
 cuenco de adivinación 110  
 cuentas  
     africanas 86  
     para la oración 25

cuento maya 101  
 cuero 84  
 cuerpo humano 72  
 cuervo 64, 92  
     tótem de 2  
 cuneiforme, escritura 101  
 cúpula 95  
     de la Roca 25  
 cura de la luz 79  
 curativas, monedas 78

## D

dados 79, 111  
 daga 91  
 Dalila, Sansón y 73  
 danza 76  
     clásica hindú, gestos de la 77  
     de la espada 76  
     de la guerra 76  
     de la muerte 4, 92  
     de la primavera 76  
     de los derviches giróvagos 76  
     señor de la 76  
 dáttil 48  
 David, estrella de 16  
 deidades antiguas 14  
     celtas 15  
     egipcias 14  
     escandinavas 15  
     griegas 14  
     romanas 15  
 delfín 54  
 Delvaux, Paul 6  
 demonio-serpiente, máscara del 59  
 derviches giróvagos, danza de los 76  
 desierto 37  
 Devanagari 102  
 diamante 40  
     broche con caduceo de 2, 40  
 dientes 73  
     hada de los 79  
 diez 103  
 Dionisio 4  
 dios  
     de la guerra 26  
     de la riqueza 27  
     mano de 24  
 diosa  
     de la fertilidad 71  
     madre 8  
 diosas actuales 11  
 dioses  
     actuales 11

alimento de los 49  
 gemelos 52  
 dirección, señal de 117  
 diseños 104  
 Divali 21  
 Doc Marten, botas 84  
 doce 103  
 dodó 67  
 dólar, billete de un 109  
 dos 102  
     caras del amor 82  
 dragones 30, 113  
     alado 30  
     cola de 108  
     chino 30  
     san Jorge y el dragón 30  
     vikingo 30  
 Durga 20

## E

eclipse 34  
 Edén, jardín del 42  
 Eduardo VII, vestido de la época de 85  
 Egipto  
     cuchillo 78  
     deidades antiguas 14  
     jeroglíficos 100  
     monedas 86  
     primera flor de 52  
     serpiente en 59  
 elefante 63  
     espíritu de 26  
 emblemas  
     de la francmasonería 109  
     del sol 35  
     heráldicos 114  
 emperador 89  
 encaje 84  
 enguantada, mano 87  
 Enrique VIII, armas de 114  
 entrelazados en la lucha, seres 7  
 erizo 61  
     de mar 55  
 Eros 14  
 escaleras 90, 95  
 Escandinavia, deidades antiguas 15  
 escarabajo 35  
 egipcio 56  
 escobilla 89  
 escorpión 112  
 escorpión 57  
 escritura  
     cherokee 101

china 101  
 cuneiforme 101  
 maya 101  
 pictórica 100  
 escudo 91  
 de armas del Papa Urbano VIII 56  
 Esculapio, bastón de 59  
 esfera de reloj 34  
 esfinge 31  
 esmeralda 40  
 espadas 91  
 cruzadas 91  
 danza 76  
 de Asante 91  
 de samurai 91  
 españoles, jardines 42  
 espejo 78, 97  
 espiral 105  
 espíritu  
 de elefante 26  
 de Wajjara 26  
 siete gracias del 65  
 espíritus  
 ancestrales 26  
 naturales 26  
 esqueleto 74  
 estela  
 funeraria 4  
 leer la 100  
 estrella 104  
 de cinco puntas 78  
 de mar 55  
 y media luna 24  
 esvástica 21, 105  
 eterna, llama 93  
 etiquetas de lavado 117  
 expulsión del Paraíso 59  
 extravagancia 85

## F

falo 74  
 familia, recuerdo de 87  
 faraón 88  
 faro 95  
 Fátima, mano de 24  
 fecundidad 86  
 Feng Shui, brújula 78  
 fénix 31, 108  
 fertilidad  
 diosa de la 71  
 muñecas de la 70  
 símbolo de la 52  
 y sexo 70  
 fez 85  
 fiebre del oro 39  
 fieles difuntos, día de 92

figuras 104  
 de barro 100  
 flauta 81  
 de Pan 81  
 flecha y arco 91  
 flor  
 de la pasión 50  
 de la perfección 52  
 de lis 105  
 imperial 115  
 Flora 15  
 flores 50  
 Fortuna 8  
 Francisco de Asís, san 19  
 francmasonería 35, 109  
 emblema de la 109  
 Freud, Sigmund 9  
 Freya 15  
 fuego 35  
 fuentes 42  
 Fuji Yama 27  
 fúnebre, carroza 92  
 funeraria, urna 93

## G

gacela 63  
 gallinas 64  
 gallos 64, 113  
 Ganesha 20  
 Ganga, diosa 21  
 Ganges 21  
 ganso 65  
 garras de oso 86  
 garuda 31  
 garza 67  
 gato  
 egipcio 60  
 en la mitología 9  
 negro 60  
 gemas, significado 40  
 gemelos, dioses 52  
 géminis 112  
 gente y pueblos 69  
 gestos  
 corporales 118  
 besos 119  
 boca 119  
 brazos 119  
 cabeza 119  
 manos 118  
 ojos 119  
 saludos 118  
 de la danza clásica hindú 77  
 ginseng 47  
 girasol 52  
 golondrina 64  
 gong 80

gorrión 64  
 Goya 10  
 granada 48, 86  
 Grecia  
 deidades antiguas 14  
 mitología, narcisos 53  
 Greenpeace, paloma de 65  
 griega, tragedia 77  
 grifo 31  
 gris 107  
 grulla 64  
 gruta 42  
 guadaña 90  
 guantes 85  
 guerra  
 danza de la 76  
 dios de la 26  
 guitarra eléctrica 80

## H

hacha 90  
 hada de los dientes 79  
 Hado 8  
 halcón 64, 67  
 Hanukkah 16  
 Hanuman 20  
 harpía 31  
 haya 44  
 haz de trigo 71  
 hebillas de cinturón 84  
 hebreos, números 102  
 heliotropo 41  
 heráldicos, emblemas 114  
 herradura 79  
 hidra 28  
 hiedra 4, 46  
 hierbas 47  
 lenguaje de las 47  
 hierro 39  
 hígado 74  
 higo 48  
 hilo 97  
 hindú  
 boda 83  
 trinidad 102  
 hinduismo 20  
 hipocampo 29  
 hipogrifo 31  
 hipopótamo 63  
 hisopo 47  
 hoja  
 de higuera 84  
 de parra 86  
 de té 110  
 hombre  
 santo 21  
 verde 71

hongos 47  
 hormiga 57  
 Horus 14  
 hoz y martillo 90  
 huella del pie 22  
 huevo 49  
 humano  
 cuerpo 72  
 sacrificio 74

## I

I Ching 111  
 ibis 66  
 ideogramas 100  
 ídolo de los ojos 72  
 Iglesia 18  
 imán, piedra 39  
 Inari 27  
 India, tablas de la 80  
 indumentaria 84  
 información pública, señales de 117  
 inmortal, amor 87  
 inmortalidad 108  
 insectos y otras especies 56  
 insignias de honor orientales 115  
 instrumentos musicales 80  
 interiores, ruedas 103  
 internacionales, signos 116  
 Isis 14  
 Islam 24

## J

jabali 113  
 jacinto 50  
 jade 41  
 Janucá 16  
 Japón, bandera 35  
 japonés, chocio 84  
 jardines 42  
 amurallados 42  
 del Edén (jardín) 42  
 españoles 42  
 Zen 43  
 jazmín 53  
 jengibre 47  
 jeroglíficos egipcios 100  
 Jerusalén 16  
 Jesucristo 18  
 jilguero 66  
 jinetes 61

joyas  
 budista en la flor de loto 52  
 de la corona 89  
 para el luto 87  
 joyería 86  
 Juan Bautista, san 19  
 judaísmo 16  
 judía  
 ley 17  
 Pascua 17  
 juegos de poder 88  
 juglar 89  
 juncos 46  
 Jung, Carl 10  
 Juno 15  
 Júpiter 15, 113  
 justicia, balanza de la 90

## K

Kaaba 24  
 kami 27  
 kenia, aborigen 84  
 kinnara 31  
 Kipá 16  
 kiwi 65  
 Krishna 20  
 amor de 82

## L

laberintos 43, 105  
 labios 82  
 adorno 66  
 barra de 97  
 lagarto 58  
 lámpara 97  
 para mezquita 25  
 langosta 55, 57  
 lanza 91  
 lápida 93  
 lapislázuli 40  
 laúd 81  
 laurel 44  
 lausonia, manos decoradas con rojo de 83  
 lavado, etiquetas de 117  
 lazo rojo 93  
 lazos de unión 83  
 leche 49  
 leer la estela 100  
 lengua 72  
 lenguaje  
 de la rosa 51  
 de las conchas 55



de los signos 109  
 del tarot 111  
 leo 112  
 león 62, 114  
     guardián 62  
     heráldico 62  
     san Jerónimo y el 62  
     y unicornio 3  
 leones orientales 62  
 leopardo 62  
 ley  
     judía 17  
     rueda de la 22  
 libélula 56  
 libra 112  
 libro  
     abierto 97  
     de oración 16  
     plegable (*parabaik*)  
         22  
 libros  
     de horas medievales  
         19  
     religiosos 19  
 liebre 60  
 limón 48  
 linga 70  
 lira 81  
 lirio 50  
     de los valles 53  
 Liverpool, armas de la  
     ciudad de 114  
 llama eterna 93  
 llave 96  
 locura lunática 34  
 lombriz 57  
 longevidad 104  
 loro 65  
 loto 52  
     joya budista en la  
         flor de 52  
 luna 34, 113  
     aullar a la 34  
     hombre de la 34  
     personificación de la  
         34  
     piedra de la 41  
 lunar, ojo 72  
 lunática, locura 34  
 luto  
     joyas para el 87  
     muerte y 92  
     rituales de 93  
 luz, cura de la 79

## M

Madre Tierra 8  
 madreperla 38

madreselva 53  
 magia 78  
     religión y  
         superstición 41  
 mágica, allombra 79  
 mágico, ojo 79  
 magnolia 53  
 Mahoma 24  
 mafz 49  
 makara 29  
 mamíferos 60  
 mandala 104  
 mandil 109  
 mandragora 46  
 manos 75, 118  
     aceite en la palma  
         110  
     de Dios 24  
     de Fátima 24  
     decoradas con rojo  
         de lausonía 83  
     enguantadas 87  
     leer 110  
 manzana 48  
 mapa de los cielos 113  
 marcas de control de  
     calidad 116  
 martil 38  
 margarita 53  
 María Magdalena 19  
 marinas, criaturas 54  
 marinero, camiseta de  
     84  
 mariposa 56  
 mariquita 56  
 marrón 106  
     monje 106  
 Marte 15, 113  
 martillo 90  
     y hoz 90  
 Martín pescador 65  
 máscaras 77  
     azteca de turquesa  
         40  
     de Alaska 26  
     de mazorca de maíz  
         77  
     de Noh 77  
     de sol 35  
     de transformación  
         77  
     de Zaire 26  
     del demonio-  
         serpiente 59  
     griega de la tragedia  
         77  
     griega de la comedia  
         77  
 matemáticos, símbolos  
     116  
 materiales 84  
     algodón 84

cuero 84  
 encaje 84  
 piel 84  
 preciosos 38  
 seda 84  
 tartán 84  
 matrimonio 82, 83  
 matzá 17  
 mausoleo 93  
 maya  
     cuento 101  
     escritura 101  
 mayal 89  
 mazorca de maíz,  
     máscara de 77  
 mechón de cabello 87  
 medallón de plata 83  
 media luna y estrella 24  
 medir el tiempo 97  
 Medusa 2, 59  
 melocotón 48  
*menorah* 103  
 Mercurio 15, 113  
 mezcquita 25  
     lámpara para 25  
 Mezuzá 16  
 miel 49  
 Minerva 15  
 minotauro 28  
 Mirak, Aga 24  
 mirlo 45, 67  
 mitologías 13  
 mitológicas, bestias 28  
 modas de calzado 84  
 monedas  
     curativas 78  
     egipcias 86  
 monedero 96  
 monjes  
     budistas 23  
     Zen 23  
 mono 63, 113  
 Monroe, Marilyn 70  
 monstruo del lago Ness 28  
 morera 45  
 mosca 56  
 motivo del Art Déco 35  
 Mu-yu 80  
 Muchalinda, Buda 22  
 muérdago 47  
 muerte  
     barco de la 93  
     danza de la 92  
     y luto 92  
 muertos, buena suerte  
     para los 92  
 muñecas de la fertilidad  
     70  
 muñecos de amor 78  
 murciélagos 63  
 muro de las  
     lamentaciones 16

muros 94  
 musicales  
     instrumentos 80  
     notas 116  
 musulmanes durante la  
     oración 24

## N

nacimiento 71  
 naga 29  
 naipes 74  
 naranja 48, 106  
     túnicas color azafrán  
         106  
 narciso 53  
 nariz 73  
 Natividad 19  
 naturales  
     espíritus 26  
     viviendas 95  
 naturaleza 32  
     alimentos de la 48  
     transitoria de la vida  
         57  
 Navidad, árbol de 44  
 negro 106  
     azabache 106  
     Sol 35  
 Neptuno 113  
     iridente de 102  
 Ness, monstruo del lago  
     28  
 niebla 37  
 nieve, copo de 37  
 nivel 109  
 Noh, máscara de 77  
 nomeolvides 50, 87  
 notas musicales 116  
 nubes chinas 37  
 nudo 105  
 nueve 103  
 numéricos, sistemas  
     102  
 números 102  
     hebreos 102  
     romanos 102  
 Nut 14

**O**

obispo mitrado 29  
 objetos  
     cotidianos 96  
     de culto 21  
 ocho 103  
 Odín 15  
 oficial, traje de  
     115

ofrendas  
     de alimentos 93  
     de oro 39  
 ojo  
     de la buena suerte  
         100  
     de la sabiduría 72  
     islámico 4  
     lunar 72  
     mágico 79  
 ojos 72, 119  
     ídolo de los 72  
 oliva, aceite de 49  
 Om 21  
 ombligo 74  
 ónice 40  
 ópalo 41  
 oración  
     alfombra para la 24  
     aspectos de la 16  
     cuentas para la 25  
     en los niños 16  
     libro de 16  
     musulmanes durante  
         la 24  
     ruedas para la 23  
     tapiz para la 45  
 orbe 89  
 orejas 73  
 organizaciones 116  
     bandera Naciones  
         Unidas 116  
     bandera olímpica  
         116  
     bandera Unión  
         Europea 116  
     Cruz Roja 116  
 órgano 81  
 ornamentos 43  
     para la pierna 86  
 oro 39  
     de los vikingos 93  
     fiebre del 39  
     ofrendas de 39  
     olímpico 39  
 orquídea 50  
 Osiris 14  
 oso 63, 114  
     garras de 86  
 ostra 55  
 ouija, tabla de 110  
 oveja 113

## P

Pacífico, amuleto del  
     86  
 pagoda birmana  
     23  
 pájaro carpintero 67

palabra, corazón como 83  
 palacio 89  
 palillos chinos 110  
 palmera 44  
 paloma 18  
   de amor y de paz 65  
   de Greenpeace 65  
 pan 19, 49  
 pantalones tejanos 84  
*parabaik* (libro plegable) 22  
 pariente de las brujas 79  
 parra, hojas de 86  
 parterres de amor 43  
 Pascua judía 17  
   plato típico 17  
 pasión, flor de la 50  
 pastel de boda 83  
 pato 65  
 pavo real 65  
 paz, palomas de 65  
 pecados capitales, siete 103  
 pechos 74  
 pegaso 31  
 pejemullers 29  
 pelícano 64  
 peluca del siglo XVIII 85  
 pendientes tailandeses 86  
 péndulo 110  
 pensamiento 50  
 peonía 50  
 percepción, portales de 104  
 perejil 47  
 perfección, flor de la 52  
 perla 38  
 perro 60, 113, 114  
 pétalos de rosa 51  
 petirrojo 67  
 pez 18  
   espada 54  
   obispo 29  
 Picou, Henri Pierre 8  
 pictogramas 100  
 pictórica, escritura 100  
 piedras  
   de la buena suerte 41  
   de la luna 41  
   imán 39  
   preciosas 40  
 piel 84  
 piemas 75  
   ornamento para 86  
   votivas 79  
 pies 75

pigargo cabeciblanco de Estados Unidos 66  
 pino 44  
 pintura sobre corteza 26  
 piña 48, 71  
 pirámides 94  
 piscis 112  
 pistola 91  
 planetas, influencia de los 113  
 plantas 46  
 plata 39  
   amuletos de 70  
   cuchara de 97  
   medallón de 83  
 plataforma, zapatos con 84  
 platillos 80  
 plomada 109  
 plomo 39  
 pluma y tinta 97  
 plumas de águila 66  
 plutón 113  
 poción de amor 78  
 poder, juegos de 88  
 polilla 57  
 portales de percepción 104  
 pórtico 94  
 Poseidón 14  
 pozo mágico 43  
 preciosas, piedras 40  
 preciosos, materiales 38  
 prerrafaelistas, imágenes 50  
 Presley, Elvis 70  
 primavera, danza de la 76  
 primera flor de Egipto 52  
 primula 53  
 príncipe y princesa 89  
 productos reciclados 117  
 prohibición, señales de 117  
 protección, amuletos con poder de 79  
 pueblos y gente 69  
 puente 95  
 puerro 49  
 pulpo 54  
 pulsera  
   con amuletos 87  
   con hebilla del siglo XVIII 87  
   egipcia de la buena suerte 55  
 púrpura 107  
   corazón púrpura 107

## Q

Qing, rana de 58  
 querubín 8  
   del viento 37  
 Quetzalcóatl 40  
 quiromancia 4, 110  
 quitou 31

## R

ranas 58  
   de los Anasazi 58  
   de Qing 58  
 rango, símbolos de rango 114  
 rascacielos 94  
 rata 113  
 ratón 60  
 realeza 88  
 reciclados, productos 117  
 recuerdo de familia 87  
 red 90  
 reina 88  
 relámpago 37  
 religión, superstición y magia 41  
 religiones 13  
 reloj  
   de arena 97  
   de bolsillo 97  
   de sol 97  
 reptiles 58  
 rey 88  
 Rey Sol 39  
 reyezuelo 67  
 río 36  
 riqueza, dios de la 27  
 rituales de luto 93  
 roble 45  
 roca 39  
 rociador de agua de rosas 21  
 rodeos 61  
 roja, corona 93  
 rojo 106  
   bandera roja 106  
   diablo rojo 106  
   lazo 93  
   sagrado 106  
   símbolo de prestigio 106  
 Roma  
   adivinación en 110  
   deidades antiguas 15  
 romanos, números 102  
 romero 47

rosa 107  
   amarilla 51  
   blanca 51  
   de bebé 107  
   lenguaje de la 51  
   pétalos 51  
   roja 2, 51  
   Tudor 51  
 rosario 18  
 rosetón 51  
 roto, corazón 83  
 rozar el cielo 94  
 rubí 40  
 rueda 90  
 rueda 104  
   de la fortuna 8, 112  
   de la ley 22  
   de los años, astrología china 113  
   de santa Catalina 19  
   interiores 103  
   para la oración 23  
 ruiseñor 67  
 runas 111

## S

sabiduría, ojo de la 72  
 sacrificio humano 74  
 sacudidor de perfume 21  
 sagitario 112  
 Sagrado Corazón 74  
 sagrados, árboles 45  
 sal 49  
 salamandra 28, 58  
 salmón 54  
 Salomón, sello de 108  
 salud, amuletos para la 79  
 saludos 118  
 salvia 47  
 samurai, espada de 91  
 san Jerónimo y el león 62  
 san Jorge y el dragón 30  
 san Valentín, tarjeta de 82  
 Sansón y Dalila 73  
 santos 19  
 santuario 23  
 sapos 58  
 sanrmo 113  
 sauce 44, 82  
 seda 84  
 seis 103  
 sello 89  
   anillo de 87  
   de Salomón 108

señales  
   de advertencia 117  
   de dirección 117  
   de información pública 117  
   de prohibición 117  
 señor de la danza 76  
 serpientes 59, 113  
   bastón de 59  
   de dos cabezas 28  
   en Egipto 59  
   y escaleras (juego) 59  
 sesenta 103  
 sexo y fertilidad 70  
 sexuales, símbolos 70  
 sheng 81  
 shinto 27  
 shintofstas, templos 27  
 Shiva 4, 20  
 Shofar 16  
 Shu-Ku, Wang 22  
 sicomoro 44  
 siete 103  
   gracias del espíritu 65  
   pecados capitales 103  
 significado de las gemas 40  
 signo zodiacal, cristal con 41  
 signos  
   internacionales 116  
   lenguaje de los 109  
 sijs, emblema de los 91  
 simbolismo  
   de las abejas 56  
   de los sueños 9  
   moderno 11  
 símbolos  
   antiguos 7  
   de cadencia 114  
   de la alquimia 108  
   de la fertilidad 52  
   de rango 114  
   del amor 87  
   matemáticos 116  
   sagrados 23  
   sexuales 70  
   sistema de 98  
 simorgh 31  
 sirenas 29  
 sistema  
   de símbolos 98  
   numéricos 102  
 Sleipnir 28  
 soga 90  
 sol 34, 113  
   el Rey 39  
   emblema del 35

máscara de 35  
 Negro 35  
 personificación del 34  
 reloj de 97  
 sombra nocturna y mortal 46  
 sombrero de copa 85  
 sombrilla 89  
 Sucot, fiesta 17  
 sueño, tiempo del 26  
 sueños  
     simbolismo de los 9  
     símbolos universales 10  
 suerte para la caza 87  
 superhéroes actuales 11  
 Superman 11  
 superstición, religión y magia 41  
 Swinton, armas de la familia 114

## T

tabla de ouija 110  
 tablas de la India 80  
 tailandesas, bailarinas 77  
 tailandesas, pendientes 86  
 rambores 80  
     africano 80  
     militar 80  
 tapiz para la oración 45  
 tarjeta de san Valentín 82

tarot  
     carta de la muerte de 92  
     lenguaje del 111  
 tartán 84  
 tauro 112  
 té, hojas de 110  
**teatro 76**  
 techo 95  
*Tefillin* 16  
 tejanos, pantalones 84  
 tejo 44  
 templo 21  
     clásico 95  
     shintoiista 27  
 textos antiguos 21  
 Thor 15  
 Thot 14  
 tiburón 54  
 tiempo  
     del sueño 26  
     medir el 97  
 tierra 36  
     desde el espacio 36  
 tigre 62, 113  
 tilo 45  
 tinaja china 39  
 tinta, pluma y 97  
 títeres 76  
     de sombra 76  
 tocados 85  
 topacio 40  
 Torá 17  
     manto 17  
 torre de Babel 94  
 torres 95  
 tortuga 58  
 tótem 26  
     de cuervo 2  
 tragedia  
     griega 77

máscara griega de la 77  
 traje de oficial 115  
 transformación, máscara de 77  
 trébol 4  
     blanco 46  
     de cuatro hojas 79  
     de la Trinidad 102  
 trece 103  
 tres 102  
     Grandes Verdades 22  
 triángulo 104  
 tridente de Neptuno 102  
 trigésimo aniversario 87  
 trigo 46  
     haz de 71  
 trinidad hindú 102  
 Trinidad, trébol de la 102  
 triskele 105  
 Tritón 29  
 trompetas 81  
     para ceremonias 81  
 trueno 37  
 turbante 85  
 turquesa 40  
     máscara azteca de 40  
 Tzu, Lao 22

## U

Uluru 26  
 unicornio 28  
     y león 3  
 unión, lazos de 83  
 uno 102  
 uñas 75

urano 113  
 urna funeraria 93  
 Uroboros 5  
 urraca 65  
 Uruguay, bandera 35  
 utensilios 90  
 uva 48  
     de amatista 86

## V

vaca sagrada 21  
 veintinueve 103  
 vela 97  
 ventana 94  
 venus 113  
 Venus, nacimiento de 15  
 verde 107  
     color de la vida 107  
     hombre 71  
     islámico 107  
     luz verde para cruzar 107  
 Versailles 43  
 vestido de la época de Eduardo VII 85  
 Vesubio, erupción 36  
 Vida, Árbol de la 44  
 viento, querubín del 37  
 vikingos, oro de los 93  
 vino 19  
**violeta 50**  
 Virgen María 18  
 virgo 112  
 Vishnú 2, 20  
 viviendas naturales 95  
 volcán 36  
 vulva 74

## W

Wajjara, espíritu de 26

## Y

yantra 104  
 Yggdrasil (fresno) 45  
 yoni 70  
 yunque 90

## Z

zafiro 40  
 Zaire, máscara de 26  
 zapatos  
     chinos 84  
     con plataforma 84  
     de cristal 84  
     de tacón alto y fino 70  
 Zen  
     jardín 43  
     monjes 23  
 Zeus 14  
 zodiaco 112  
     acuario 112  
     aries 112  
     cáncer 112  
     capricornio 112  
     escorpio 112  
     géminis 112  
     leo 112  
     libra 112  
     piscis 112  
     sagitario 112  
     tauro 112  
     virgo 112  
 zorro 60

# AGRADECIMIENTOS

## Del autor:

Quisiera dar las gracias a los amigos y colaboradores que facilitaron las respuestas a mis numerosas dudas relativas al texto. Entre ellos figuran Richard Blurton, Heather Elgood, Anat Feinberg, Edward Gibbs, Meher McArthur y John Okell. Mi gratitud para Alison Cole, asesora de Western Art, por sus valiosos comentarios, así como para Joanna Lane por su meticulosidad en la redacción del índice. También estoy en deuda con todos los que me ayudaron en Dorling Kindersley: Anna Kruger, Peter Bailey, el equipo de Sarah Ponder, Emma Foa, Martin Wilson, Shirin Patel, Joanna Pocock y Ali Cobb, quienes trabajaron sin descanso en este libro. Una mención de agradecimiento especial para Sarah por su calma y seguridad en el diseño de la obra —y por su sonrisa—, y para Emma, editora extraordinaria, por su experiencia, buenos consejos y buen humor.

Gracias también a Harriet Griffley y a mis amigos en Tollis por su estímulo; y, finalmente, a Robert, Jessica y Jonathan por su apoyo y por no quejarse jamás en los momentos difíciles. Dedicó este libro a todos ellos.

**Los editores quieren expresar su gratitud a:** Laraine Newberry, nuestra asesora australiana; Julian Perry y John Hamill por sus conocimientos sobre francmasonería; a Hugh Myers por prestarnos su hermoso juego de ajedrez; a Bentley & Co., los joyeros de Bond Street, por su asesoría y el empleo de sus múltiples transparencias; a Past Times por permitir el acceso a su colección histórica de objetos de regalo y a Spink & Son Ltd. por su valiosa ayuda.

**Mención de agradecimiento especial:** a Sue Unstead por su constante apoyo y estímulo.

**Diseño adicional e investigación editorial y gráfica:** Caroline Brooke, Louise Cox, Sarah Crouch, Robert Graham, Anderley Moore, Fergus Muir, Caroline Potts.

**Fotografía realizada por encargo:** Andy Crawford, Steve Gorton, Ellen Howden, del museo de Glasgow; y Geoff Thompson, del museo de Manchester.

**Ilustraciones realizadas por encargo:** Peter Bull, Nick Hall, Colette Ho, Malcolm McGregor, Peter Visscher, John Woodcock.

**Fotografía adicional:** Max Alexander, Peter Anderson, Geoff Brightling, Jane Burton, Peter Chadwick, Tamm Daly, Geoff Dann, Philip Dowell, Andreas von Einsiedel, Neil Fletcher, Lynton Gardiner, David Garner, Philip Gatwood, Paul Goff, Christi Graham, Frank Greenaway, Peter Hayman, Stephen Hayward, John Heseltine, Alan Hills, Chas Howson, Colin Keates, Dave King, Cyril Laubscher, Richard Leeny, Liz McAulay, Andrew McRobb, Kevin Mallet, Diana Miller, Ray Moller, Nick Nicholas, Martin Norris, Stephen Oliver, Gary Ombler, Roger Phillips, Martin Ploner, Laurence Pordes, Kim Sayer, Karl Shone, Steve Shott, David Spence, James Stevenson, Clive Sreeter, Harry Taylor, Matthew Ward, Kate Warren, Jerry Young, Michel Zabe.

**Ilustraciones adicionales:** Christian Hook, Danuta Mayer.

*Los editores agradecen la gentileza de permitir la reproducción de las fotografías a:*

iz=izquierda, der=derecha, c=centro, a=arriba, inf=inferior, s=superior, cinf=centro inferior, cexder=centro extremo derecha, cexiz=centro extremo izquierda, cizinf=centro izquierda inferior, cderinf=centro derecha inferior, abciz=abajo centro izquierda, abceder=abajo centro derecha, abexiz=abajo extremo izquierda, abxder=abajo extremo derecha, axeiz=arriba extremo izquierda, axexder=arriba extremo derecha.

AKG 17aiz, 19aiz, 34-35, 53cder, 81ader, 94abder; Erich Lessing 15cder, abiz, 19cinf, 38abiz, abc, 89cder, 91ader; Staatliche Antikensammlungen und Glyptothek 54ader; Reproducido con el permiso de The American Museum in Britain, Bath 70abiz; American Museum of Natural History 63cder, 77cder, cabder, 78abder, 86c; Ancient Art & Architecture/Ronald Sheridan contraportada, 16aiz, 20cder, 96cder; Heather Angel 21ciz; The College of Arms 114ader; Ashmolean Museum, Oxford 18ader, 20ader, 25ac, 29aiz, 52cder, 103 aiz, 105ac; The Australian Museum/Nature Focus Library 26abexder; Bentley & Co. 86aiz, abder, abceder, 87aiz, cab, cder, cexder, abiz, abiz, bder; Bibliothèque Nationale (OIFR 143 fol 198v) 42ader; Birmingham Museum 49abiz; BLC 116 abxder; The Bridgeman Art Library 8abder, 26ader, 27ader, 34cs, 42hder; (Museo Archeologico, Nápoles) 15ciz; Musée des Beaux-Arts, La Haya 36ab; Bibliothèque Nationale, París 8ab, 16ader, 27ab; Bonhams, Londres 2ader, 34ab, 40ciz; Capilla de Brancacci, Santa María del Carmine, Florencia 59abder; © Brewster Arts Ltd, Nueva York, Tuesday, Leonora Carrington 9cder; British Library 24c, 34iz, 46c, 75abiz, 98-99, 113abder; Schloss Charlottenburg, Berlín 89cder; Christies, Londres 29abiz; Musée Cluny, París 3ab, 28ciz; De Morgan Foundation, Londres 78c; © Foundation P. Delvaux-St. Idesbald, Bélgica/DACS 1996, El templo 1949, Paul Delvaux 6-7; Perens Art Gallery, Hull 29cder; Giraudon 43ader; Musée des Beaux-Arts, Nantes 8a; Musée Condé Chantilly 103aiz; Musée Municipal, Laon, Francia 81aiz; Index/Museo Diocesano de Solsona, Lérida 44ciz; Museo del Kremlin, Moscú 89ader; Museum of Mankind 26abc, 40abder; National Gallery, Londres 73abiz; Oriental Museum, Universidad de Durham 58c; Österreichische Gallerie, Viena 119cder; El Prado, Madrid 10aiz, 42abiz, ciz; Prewett Neate Fine Art Auctioneers, Newbury 45cder; Catedral de Reims 51c, St. Peters, Leuven 49cder; Santa Maria delle Grazie, Milán 103ader; Capilla Scrovegni (Arena), Padua 107aexiz; Tate Gallery 50abder, 106 abiz; ©ADAGP, París y DACS, Londres 1996, René Magritte 10ab; Galleria degli Uffizi, Florencia 48abiz; Cortesía de la Junta de Fideicomisarios de la V&A 29ader, 60abiz, 71abc, 82abder (detalle), 89aiz; Walker Art Gallery, Liverpool 53a; Wallace Collection 96abiz; Abadía de Westminster, Londres 88ader; Abadía de Woburn (detalle) 88ciz; The British Library, Londres 19abder, 22c, 31ader, 60aiz, 61aiz, 62c (Or Ms 2748 folio 208b), 21abc (Or 11387 folio 10b); The British Museum,

Londres 9aiz, 14ader, c, abc, ciz, cexiz, cexder, 15ac, 48ader, cder, abc, 25ciz, 27aiz, ciz, 39cexiz, 41 ader, 48ader, 52 cizs, 54abder, 55abizs, ac, 57abder (obj num. 1900 + 748), 59abizs, 60ader, 61abiz, aiz, abder (obj num. 1936 + 11.023), 62ciz, ader (obj num. 19102-12-464), 63ab, 64-65a, 65ader, 66ciz, 70ciz, 71abder, 78cder, cder, 79ciz, 86abciz, 93aiz, 96ader, 105abc; Duncan Brown 28c, 39cder, 75ciz, 93cab, 107abder; J. Allan Cash 77c, 93cader, 94ader, abiz; Christie's Images 32-33, 47ader; Cinema Bookshop, Londres 11abder; Bruce Coleman Ltd./Christie Fredriksson 106aiz; Carol Hughes 37abc; Luis Claudio Mango 36ader; Hans Reinhard 26abder; Cotton Technology International 116abder; Museo Nacional de Dinamarca, Copenhague 4cizab, 18abiz, 30ader, 90cizs; James Davis Photography 16abc, C. M. Dixon 35ader, 74abiz, 75aiz; Museum of English Rural Life, University of Reading, Leeds 90cder; FT Archive 1, 2ciz, 20iz, 22ader, 31aiz, 62abiz, 66ader, 71cder, 72abc, 74ciz, 81ac, 89ac, 101ader, 103abiz; Mary Evans Picture Library 4ab, 4cder, 9abiz, 9ader, 28cader, 31abder, 37c, 45ader, 65abder, 72ader, 73ader, 74aiz, 75abder, 79ader, 80aiz, 81cexder, 84aders, 89ciz, 90ciz, 90abiz, 92c, 95aciz, 102abiz, 110cader, cizab; Eye Ubiquitous 4c; /David Cumming 21cder; Frank Leather 27cder; Exeter Museum 86ciz; Chris Fairclough Colour Library 18abder, 93abiz; Forest Light/Alan Watson 95ciz; Werner Forman Archive 23cizab; British Museum, Londres, solapa de la sobrecubierta, 4cizs, 28ader; Philip Goldman Collection 52abiz; Museo Nacional de Bardo, Túnez 63aiz; Museo Nacional de Man, Ottawa, Ontario 63cizab; Statens Historiska Museum, Estocolmo 15abder; University of Philadelphia, Estados Unidos 39abder; The Garden Picture Library 42cab, John Bethell 73cder; Bridgitte Thomas 43cizab; Garrard, Londres 39ciz; Glasgow Museums 4cderab, 5cder, 16cizs, cab, abder, cizab, 20abder, 21cder, aexder, ac, 22abc, 23ader, 25cexiz, cder, aiz, 26aexder, ader, ac, 59c, 64abizs, 76-77c, 79ac, cderab, 81abders, 82ader, cder, 89cizab; Golders Green United Synagogue 16cder; Ronald Grant Archive 54abiz; Greenjackets Museum, Winchester 80cexiz; Greenpeace/Dorrebloom 65cder; Sonia Halliday y Laura Lushington Photographs 19abc, 37cderab, 90abc, 106cderab; Robert Harding Picture Library solapa, 14abiz, 39c, 73abders, British Library 95cder; Alain Evard 83aiz; Paolo Koch 106cs; Kodak Ltd, 83c; T. J. Larse-Collingen 27abiz; Jenny Pate 25abiz; John Ross 88abiz; J. H. C. Wilson 20c, 104cderab; Adam Woolfitt 6ader; Hodder & Stoughton 89abc; Michael Holford 10ader, 30ciz, 72abder; HMSO Crown Copyright 89abder; Hulton Getty Picture Collection 77abder, 89cader; The Hutchison Library/Sarah Errington 93ciz; Gpy Coolea 21c; Ikona/Galleria Borghese 15cizs; The Image Bank (Andrea Pistolesi) 12-13; Guido Alberto Rossi 36c; F. Reginato 34c; Images Colour Library 77ac; 95c; /The Dawes Collection 106cder; /Charles Walker Collection cubierta delantera, 4cizab, 5a, 6aiz, 7ab, 23ac, 28ciz, 72cab, 74ader, 79abiz, 92ader, 102c, 103cizab, abder, 107c,

108aiz, c, ab, 110c, 111ciz, 113ader; Impact Photos Christopher Blunzner 23abder; Colin Jones 21abder; Rachel Morton 84ciz; Homer Sykes 83ader; Rajesh Vorah 107abiz; Imperial War Museum 114abc; Japan Archive 63ader; Michael Jenner 18abc; The Jewish Museum 16abiz, 17ader, c; JNT0 23CAB; Joods Historisch Museum, Amsterdam 17abder; Kobal Collection 11ader, 73aexder; Anna Kruger 18c; Museum of London 91abder; Manchester Museum contraportada, 4ciz, 14cexiz, cder, abceder, 15cizab, 20ac, 28abder, 29abiz, 31c, 55ader, 56ciz, 61ciz, 62cder, 75cder, 93cder, 100abiz, abc; Mansell Collection 47ciz, 85bder; Arxiu Mas 41abiz; Museum of Mankind 55abiz, 66abiz; Miranda Bruce-Mitford 23ciz, abc; Museum of the Moving Image 76abiz; NASA 11abc, 34cder; JPL 36aiz; National Army Museum 66c; The National Gallery, Londres 19ac, 30abder, abiz, 57aiz, cab; National Maritime Museum, Londres 2cderab, 29abder, 59abc, 72abiz, cder; National Museum of Scotland 31ac, 93ader; National Trust Photographic Library/Nick Meets 43aiz; National Trust for Scotland/Harvey Wood 48abder; Natural History Museum, Londres 38abder, 39aiz, ader, abiz, 40aiz, abiz, 40abeder, c, cder, 55cder, 56cder, 79cder; Past Times, Witney, Oxfordshire 43cizs, 79cder; Peter Newark's Western Americana 61ader, 76ader; Photostage/Donald Cooper 77aiz; Pictor 76c; Pitt Rivers Museum contraportada, 18ciz, 41ader, 47ciz, 54cder, 58ader, 62abder, cizs, cderab, 70ader, 75ader, 77cab, 78ader, 86ader, ader, ciz, 87ciz, 91aiz, ader; Sarah Ponder 93aexiz, abc; Powell Cotton Museum 23c, abder, 70cder, 80ciz; Retna Pictures/AG&M Records 11abiz; Rex Features Ltd, 76abc, 80ader, Tim Rooke 85abiz; Simmons 106ader; Royal Mail 65ciz; Peter Sanders 24abc; Scala 19abiz, 105abiz; Sir John Soane's Museum 46ader; Sotheby's, Londres 21aiz, 22abder, 24ader; abiz, 25ader, 37aiz; Spink & Son Ltd, 30c, 37cder, 107cizab, 115ac; Frank Spooner Pictures/Jane Taylor 91c; Sporting Pictures (Reino Unido) Ltd, 39ac, 119ciz; Statens Historiska Museum 28cder, 93ac; Tony Stone/Christopher Armesen 68-69; Kevin Miller 26abder; Tate Gallery 51abder; Thames & Hudson Ltd, Jeff Teasdale (de Tantra de Philip Rawson) 74cder; John Webb 104ciz, aiz, abc, abiz; Trip/H Rogers 20abc, 21cizab; United Grand Lodge, Londres 35aiz, 109ader, ac, cder, abiz; US Postal Service 70cderab, abcs; V&A Museum, Londres 56abder; The Vegetarian Society 107abc; The Wallace Collection, Londres 63c, 66aiz, ac, 73aiz, 114abiz; Rodney Wilson 35ac; Catedral de Westminster 106cab, Elizabeth Whiting Associates 95abiz; Robin Wigington, Arbour Antiques 91aexiz, abc; Wimbledon Buddhist Temple 23aiz; International Wool Secretariat 116abders; Michel Zabe 66cab, Zefa Pictures Ltd, 95cder, /Taner 24 cder

Se han realizado todos los esfuerzos posibles para el correcto registro de los propietarios intelectuales de las ilustraciones. Dorling Kindersley pide disculpas por cualquier omisión involuntaria y, en tal caso, agradecerá la pertinente notificación para añadirla en futuras ediciones.



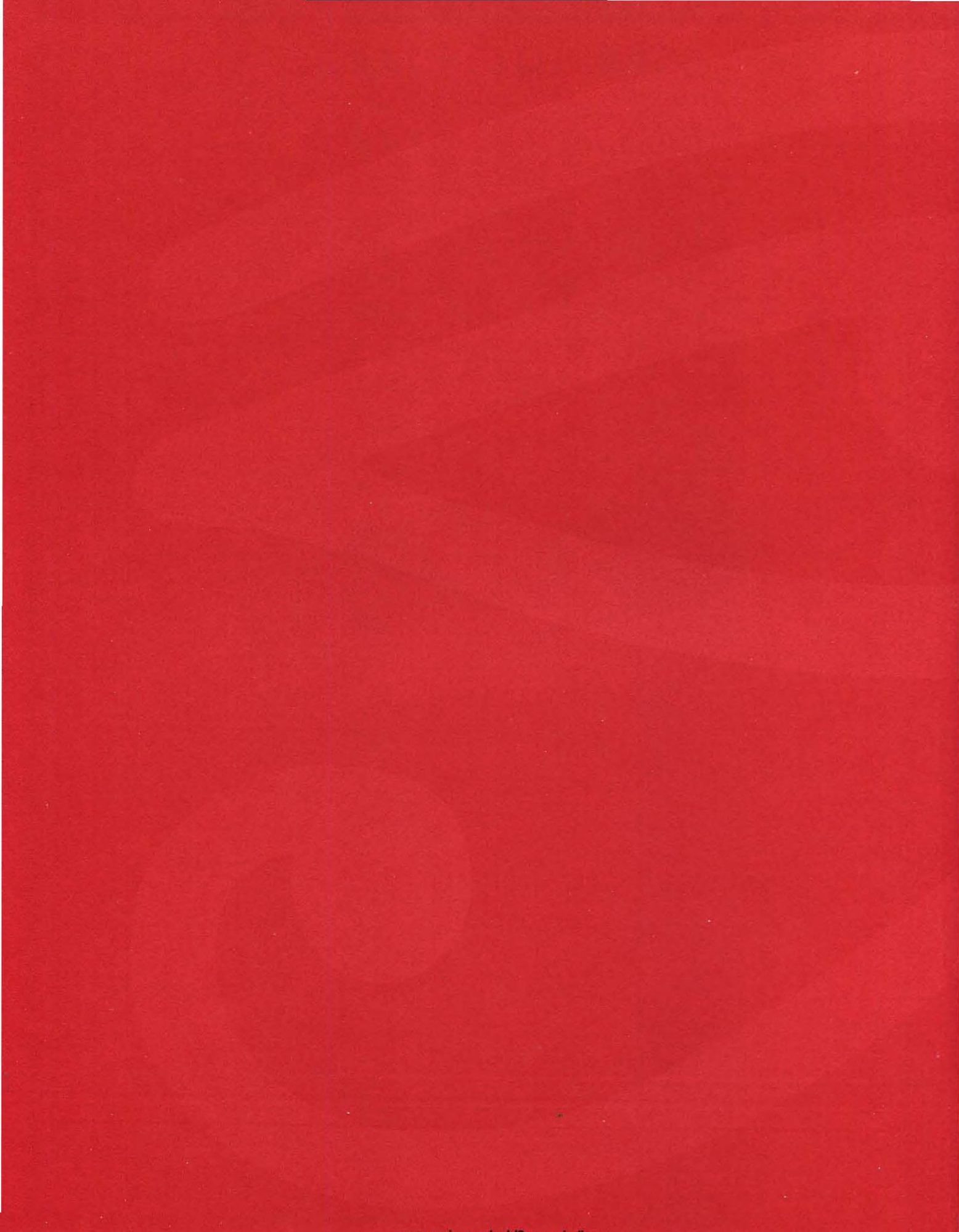

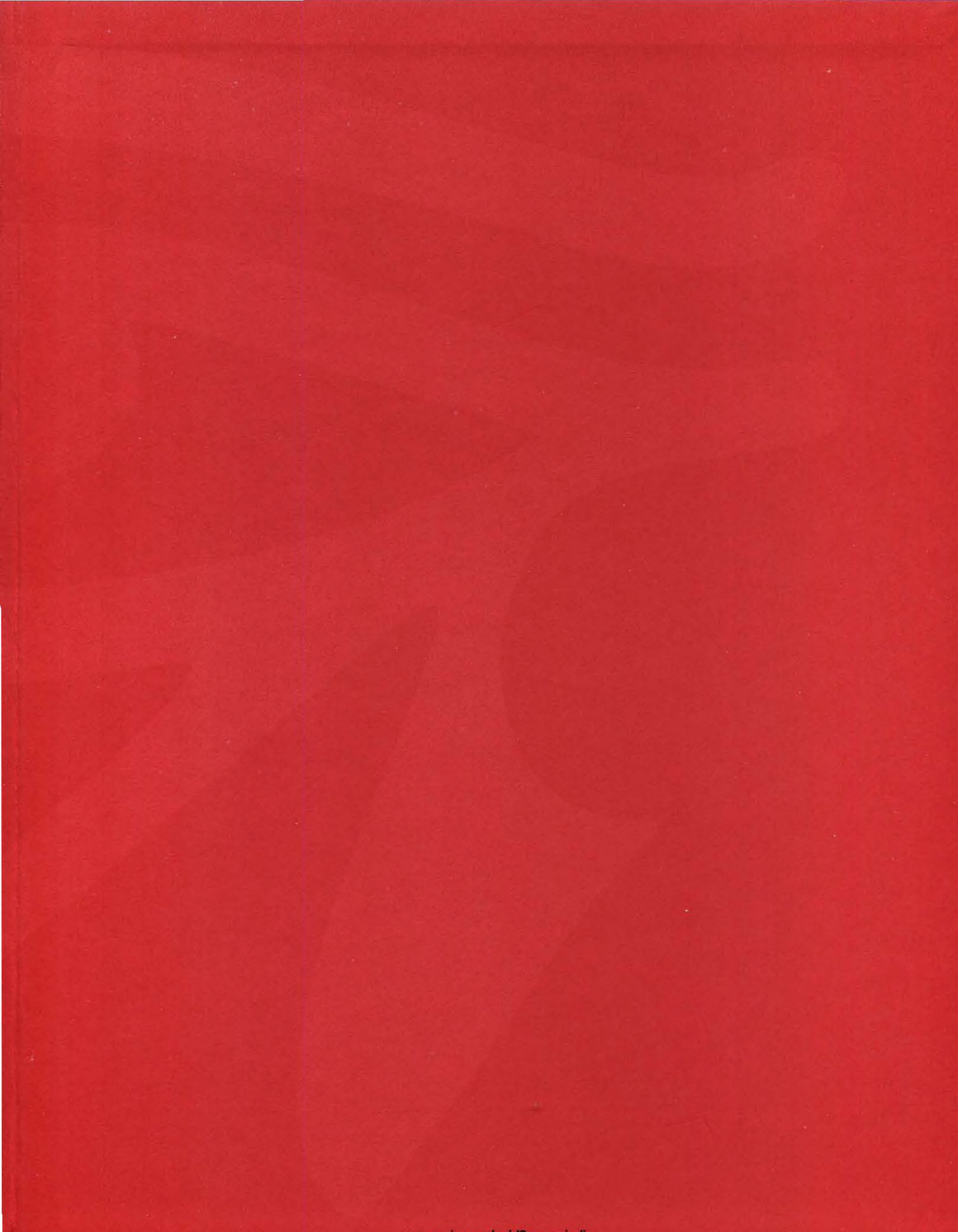



MANO DE FÁTIMA  
Amuleto de la buena suerte



ESTRELLA DE DAVID  
Símbolo del judaísmo



MAGNOLIA  
Flor de la belleza femenina



EL ESPÍRITU DEL SOL  
Símbolo de los nativos americanos



SHOU  
Símbolo chino de larga vida



BASILISCO  
Símbolo de muerte

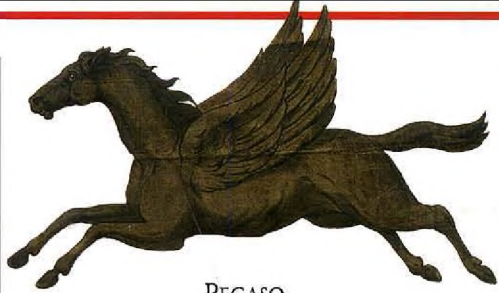

PEGASO  
Velocidad y creatividad



ESCRITURA CHINA  
Símbolo del cielo



GRANADA  
Símbolo de fertilidad



SIRENA  
Tentación y seducción



OJO DE LA BUENA SUERTE  
Amuleto protector egipcio



CARPA  
Perseverancia y éxito



CORONA DE LAUREL  
Excelencia en las ciencias y las artes



HERÁLDICA  
Emblema de la Familia Swinton

# El Libro Ilustrado de Signos y Símbolos

Una guía ilustrada sobre el lenguaje secreto de los signos y símbolos con una amplia fuente de información para el lector.

Explicaciones de los orígenes y significados de miles de símbolos, desde la herradura hasta la rosa.

Comprende signos y símbolos sobre el arte, la religión y el folklore de numerosas culturas de todo el mundo.

Una obra indispensable para la comprensión y decodificación de los símbolos del sueño.

Información correlacionada de fácil comprensión con índice e ilustraciones en color.

DIANA  
EDITORIAL DIANA  
MEXICO

ISBN 968-13-3002-1



7 509991 207939



ESCUDO HERÁLDICO  
Águila de dos cabezas



FIGURAS DE AJEDREZ CHINO  
Figuras imperiales de las luchas por el poder



CONCHA  
Emblema de Venus



SÍMBOLO DE LABIOS  
Un beso de amor